

# 有価証券報告書

(金融商品取引法第24条第1項に基づく報告書)

事業年度 自 2025年4月1日  
(第48期) 至 2026年3月31日

カッパ・クリエイイト株式会社

(E03236)

## 目次

頁

表紙

|                                     |    |
|-------------------------------------|----|
| 第一部 企業情報                            | 1  |
| 第1 企業の概況                            | 1  |
| 1. 主要な経営指標等の推移                      | 1  |
| 2. 沿革                               | 3  |
| 3. 事業の内容                            | 5  |
| 4. 関係会社の状況                          | 6  |
| 第2 事業の状況                            | 7  |
| 1. 経営方針、経営環境及び対処すべき課題等              | 7  |
| 2. サステナビリティに関する考え方及び取組              | 10 |
| 3. 事業等のリスク                          | 15 |
| 4. 経営者による財政状態、経営成績及びキャッシュ・フローの状況の分析 | 17 |
| 5. 重要な契約等                           | 23 |
| 6. 研究開発活動                           | 23 |
| 第3 設備の状況                            | 24 |
| 1. 設備投資等の概要                         | 24 |
| 2. 主要な設備の状況                         | 24 |
| 3. 設備の新設、除却等の計画                     | 25 |
| 第4 提出会社の状況                          | 26 |
| 1. 株式等の状況                           | 26 |
| (1) 株式の総数等                          | 26 |
| (2) 新株予約権等の状況                       | 26 |
| (3) 行使価額修正条項付新株予約権付社債券等の行使状況等       | 26 |
| (4) 発行済株式総数、資本金等の推移                 | 26 |
| (5) 所有者別状況                          | 26 |
| (6) 大株主の状況                          | 27 |
| (7) 議決権の状況                          | 28 |
| 2. 自己株式の取得等の状況                      | 29 |
| 3. 配当政策                             | 29 |
| 4. コーポレート・ガバナンスの状況等                 | 30 |
| 5. 従業員の状況等                          | 48 |
| 第5 経理の状況                            | 50 |
| 1. 連結財務諸表等                          | 51 |
| (1) 連結財務諸表                          | 51 |
| (2) その他                             | 85 |
| 2. 財務諸表等                            | 86 |
| (1) 財務諸表                            | 86 |
| (2) 主な資産及び負債の内容                     | 95 |
| (3) その他                             | 95 |
| 第6 提出会社の株式事務の概要                     | 96 |
| 第7 提出会社の参考情報                        | 97 |
| 1. 提出会社の親会社等の情報                     | 97 |
| 2. その他の参考情報                         | 97 |
| 第二部 提出会社の保証会社等の情報                   | 98 |

[監査報告書]

**【表紙】**

|            |                                     |
|------------|-------------------------------------|
| 【提出書類】     | 有価証券報告書                             |
| 【根拠条文】     | 金融商品取引法第24条第1項                      |
| 【提出先】      | 関東財務局長                              |
| 【提出日】      | 2026年6月22日                          |
| 【事業年度】     | 第48期（自 2025年4月1日 至 2026年3月31日）      |
| 【会社名】      | カッパ・クリエイト株式会社                       |
| 【英訳名】      | KAPPA-CREATE CO., LTD.              |
| 【代表者の役職氏名】 | 代表取締役社長 山角 豪                        |
| 【本店の所在の場所】 | 神奈川県横浜市西区みなとみらい二丁目2番1号 ランドマークタワー12階 |
| 【電話番号】     | 045（224）7095                        |
| 【事務連絡者氏名】  | 経理部長 武井 伸夫                          |
| 【最寄りの連絡場所】 | 神奈川県横浜市西区みなとみらい二丁目2番1号 ランドマークタワー12階 |
| 【電話番号】     | 045（224）7095                        |
| 【事務連絡者氏名】  | 経理部長 武井 伸夫                          |
| 【縦覧に供する場所】 | 株式会社東京証券取引所<br>(東京都中央区日本橋兜町2番1号)    |

## 第一部【企業情報】

### 第1【企業の概況】

#### 1【主要な経営指標等の推移】

##### (1) 連結経営指標等

| 回次                                  |     | 第44期           | 第45期           | 第46期           | 第47期           | 第48期           |
|-------------------------------------|-----|----------------|----------------|----------------|----------------|----------------|
| 決算年月                                |     | 2022年3月        | 2023年3月        | 2024年3月        | 2025年3月        | 2026年3月        |
| 売上高                                 | 百万円 | 67,206         | 70,437         | 72,196         | 73,208         | 73,193         |
| 経常利益又は経常損失(△)                       | 百万円 | △1,889         | △1,102         | 1,746          | 1,467          | 592            |
| 親会社株主に帰属する当期純利益又は親会社株主に帰属する当期純損失(△) | 百万円 | 736            | △3,041         | 1,396          | 1,032          | △394           |
| 包括利益                                | 百万円 | 750            | △3,039         | 1,401          | 1,018          | △405           |
| 純資産額                                | 百万円 | 11,727         | 8,696          | 10,108         | 10,889         | 10,244         |
| 総資産額                                | 百万円 | 31,648         | 28,938         | 30,191         | 31,072         | 28,987         |
| 1株当たり純資産額                           | 円   | 235.80         | 174.79         | 203.30         | 219.66         | 206.88         |
| 1株当たり当期純利益又は1株当たり当期純損失(△)           | 円   | 14.92          | △61.65         | 28.29          | 20.77          | △7.99          |
| 潜在株式調整後1株当たり当期純利益                   | 円   | —              | —              | —              | —              | —              |
| 自己資本比率                              | %   | 36.8           | 29.8           | 33.2           | 34.9           | 35.2           |
| 自己資本利益率                             | %   | 6.5            | △30.0          | 15.0           | 9.9            | △3.7           |
| 株価収益率                               | 倍   | 90.68          | —              | 57.26          | 68.90          | —              |
| 営業活動によるキャッシュ・フロー                    | 百万円 | 2,577          | 2,522          | 3,554          | 3,833          | 2,481          |
| 投資活動によるキャッシュ・フロー                    | 百万円 | 306            | △1,146         | △2,490         | △1,935         | △2,081         |
| 財務活動によるキャッシュ・フロー                    | 百万円 | △1,400         | △3,265         | △644           | △1,910         | △2,293         |
| 現金及び現金同等物の期末残高                      | 百万円 | 9,407          | 7,518          | 7,937          | 7,940          | 6,034          |
| 従業員数<br>[外、平均臨時雇用者数]                | 人   | 790<br>[6,938] | 798<br>[6,612] | 784<br>[5,970] | 799<br>[6,393] | 801<br>[6,199] |

- (注) 1. 第44期・第45期・第46期・第47期及び第48期においては、潜在株式が存在しないため記載しておりません。
2. 株価収益率については、第45期・第48期は1株当たり当期純損失であるため記載しておりません。
3. 2025年3月期において、カッパ・クリエイトコリア株式会社の株式を取得したことに伴い、同社を連結の範囲に含めております。
4. 2025年3月期において、PT KAPPA CREATE INDONESIAを設立したことに伴い、同社を連結の範囲に含めております。
5. 従業員数は就業人員であり、臨時従業員数(パートタイマー、有期契約社員、嘱託社員を含み、派遣社員は除く)は、[外、平均臨時雇用者数]内に1日8時間換算による年間平均雇用人員を外数で記載しております。

## (2) 提出会社の経営指標等

| 回次                               |          | 第44期            | 第45期            | 第46期             | 第47期            | 第48期             |
|----------------------------------|----------|-----------------|-----------------|------------------|-----------------|------------------|
| 決算年月                             |          | 2022年3月         | 2023年3月         | 2024年3月          | 2025年3月         | 2026年3月          |
| 売上高                              | 百万円      | 52,979          | 56,369          | 58,324           | 59,311          | 57,805           |
| 経常利益又は経常損失(△)                    | 百万円      | △2,297          | △1,115          | 1,686            | 1,401           | 591              |
| 当期純利益又は当期純損失(△)                  | 百万円      | 301             | △2,722          | 1,363            | 1,155           | △380             |
| 資本金                              | 百万円      | 100             | 100             | 100              | 100             | 100              |
| 発行済株式総数                          | 株        | 49,414,578      | 49,414,578      | 49,414,578       | 49,414,578      | 49,414,578       |
| 純資産額                             | 百万円      | 11,029          | 8,339           | 9,711            | 10,641          | 10,018           |
| 総資産額                             | 百万円      | 29,262          | 26,950          | 28,255           | 28,750          | 26,312           |
| 1株当たり純資産額                        | 円        | 223.56          | 169.03          | 196.82           | 215.47          | 202.99           |
| 1株当たり配当額<br>(内1株当たり中間配当額)        | 円<br>(円) | —<br>(—)        | —<br>(—)        | 5<br>(—)         | 5<br>(—)        | —<br>(—)         |
| 1株当たり当期純利益又は1株<br>当たり当期純損失(△)    | 円        | 6.12            | △55.18          | 27.64            | 23.27           | △7.72            |
| 潜在株式調整後1株当たり当期<br>純利益            | 円        | —               | —               | —                | —               | —                |
| 自己資本比率                           | %        | 37.7            | 30.9            | 34.4             | 37.0            | 38.1             |
| 自己資本利益率                          | %        | 2.8             | △28.1           | 15.1             | 11.4            | △3.7             |
| 株価収益率                            | 倍        | 221.08          | —               | 58.61            | 61.50           | —                |
| 配当性向                             | %        | —               | —               | 18.10            | 21.50           | —                |
| 従業員数<br>[外、平均臨時雇用者数]             | 人        | 675<br>[6,339]  | 674<br>[6,031]  | 661<br>[5,392]   | 664<br>[5,661]  | 648<br>[5,316]   |
| 株主総利回り<br>(比較指標：TOPIX東証株価指<br>数) | %<br>%   | 91.4<br>(102.0) | 97.6<br>(107.9) | 109.7<br>(152.5) | 97.3<br>(150.2) | 106.3<br>(202.2) |
| 最高株価                             | 円        | 1,557           | 1,491           | 1,821            | 1,902           | 1,699            |
| 最低株価                             | 円        | 1,281           | 1,245           | 1,422            | 1,370           | 1,314            |

- (注) 1. 第44期・第45期・第46期・第47期及び第48期においては、潜在株式が存在しないため記載しておりません。
2. 第45期・第48期の株価収益率及び配当性向については、1株当たり当期純損失のため記載しておりません。
3. 従業員数は就業人員であり、臨時従業員数(パートタイマー、有期契約社員、嘱託社員を含み、派遣社員は除く)は、[外、平均臨時雇用者数]内に1日8時間換算による年間平均雇用人員を外数で記載しております。
4. 最高株価及び最低株価は、2022年4月4日より東京証券取引所プライム市場におけるものであり、それ以前については東京証券取引所市場第一部におけるものであります。

## 2 【沿革】

当社の創業者徳山淳和は、1973年8月に長野県長野市に「株式会社ジェム・エンタープライズ」を設立し、ショッピング・ストア等への寿司の製造販売と「ミスタードーナツ」のフランチャイズ店の営業を開始いたしました。

1978年6月に「株式会社ジェム・エンタープライズ」から寿司部門を分離独立し、当社の前身であります「有限会社長野フーズ」を設立し、1979年8月に回転寿司店「かっぱ寿司」第1号店を長野市にオープンいたしました。

その後の1983年4月に「有限会社日伸食品」と商号を変更しています。

現在までの沿革は次のとおりであります。

| 年月       | 事項   |
|----------|--|
| 1983年8月  | 有限会社日伸食品（元有限会社長野フーズ）を組織変更し、株式会社日伸食品として設立（この時点の出店数は、長野県下4市に8店舗）     |
| 1984年11月 | 関東地区進出第1号店を埼玉県八潮市にオープン   |
| 1985年4月  | 長野県上田市に工場・ライスセンター・配送センター建設   |
| 1986年4月  | 埼玉県大宮市（現さいたま市）に工場・配送センター建設   |
| 1988年1月  | 株式会社ニッシンに商号を変更（この時点で、6県下37店舗出店）                                    |
| 1988年2月  | 大宮本社建設（本社機構を埼玉県大宮市に移転）   |
| 1988年12月 | 埼玉県大宮市三橋に工場を建設   |
| 1989年8月  | カッパ不動産株式会社を合併  |
| 1991年12月 | 株式会社ティ・エム・ティの株式を取得し、同社を100%子会社とする                                  |
| 1992年2月  | 大宝食品工業株式会社及びその子会社より9店舗買収   |
| 1992年6月  | カッパ・クリエイト株式会社（旧株式会社ティ・エム・ティ）を形式上の存続会社とし、実質上の存続会社株式会社ニッシンと合併        |
| 1993年8月  | 本社を埼玉県大宮市宮原町（現北区宮原町）に移転  |
| 1994年12月 | 日本証券業協会に株式を店頭登録  |
| 1996年1月  | 株式会社得得の株式を取得し、同社を100%子会社とする  |
| 1996年6月  | 大阪府大阪市に子会社得得の直営第1号店高見プラザ店オープン                                      |
| 1996年9月  | 兵庫県加西市にグループ会社西日本地区の物流拠点となる関西商品管理センターを新設                            |
| 1996年11月 | 株式会社ヨロイより新潟市の2店舗を買収  |
| 1996年12月 | 埼玉県上尾市に関東商品管理センター並びに上尾工場建設、配送センター、大宮工場移転                           |
| 1997年10月 | 上田工場を閉鎖し、上尾工場に製造機能集約   |
| 1998年11月 | グループ会社の事業規模拡大に備えるため大阪府大阪市に関西商品管理センターを移転                            |
| 1999年4月  | 京都府京都市に「かっぱ寿司」ニュータイプ第1号店として伏見店オープン                                 |
| 2000年3月  | 神奈川県横浜市に「かっぱ寿司」ニュータイプ首都圏第1号店として戸塚店オープン                             |
| 2001年6月  | 寿司事業最大規模店舗「練馬店」（300席）を東京都練馬区にオープン                                  |
| 2001年10月 | 上尾工場増設工事完了   |
| 2003年2月  | 株式会社家族亭と業務・資本提携の基本合意をする  |
| 2003年5月  | KGアセット・マネジメント株式会社を設立   |
| 2003年11月 | 東京証券取引所市場第一部に上場  |
| 2004年4月  | 本社を埼玉県さいたま市大宮区桜木町に移転   |
| 2004年6月  | 関東商品管理センター及び上尾工場増設   |
| 2006年5月  | 株式会社エーエム・ピーエム・近鉄（株式会社エーエム・ピーエム・関西に商号変更、2011年4月譲渡）の株式を取得し持分法適用会社とする |
| 2007年3月  | 株式会社ゼンショーと資本業務の提携をし、株式会社ゼンショーの持分法適用会社となる                           |
| 2007年5月  | 株式会社得得の株式売却  |
| 2007年9月  | 株式会社家族亭の株式売却   |
| 2007年10月 | 株式会社ゼンショーと資本業務の提携を凍結   |
| 2008年8月  | 株式会社エーエム・ピーエム・関西の株式を追加取得し、連結子会社とする                                 |
| 2008年8月  | 株式会社ゼンショーと資本業務の提携を解消   |
| 2009年4月  | 韓国釜山広域市にカッパ・クリエイト코리아株式会社を設立  |
| 2010年7月  | 兵庫県尼崎市に工場・配送センターを建設  |
| 2010年12月 | F. デリカッパ株式会社を設立  |
| 2011年3月  | 株式会社ジャパンフレッシュの株式を取得し、連結子会社とする                                      |
| 2011年4月  | 株式会社エーエム・ピーエム・関西を株式会社ファミリーマートへ譲渡                                   |

| 年月       | 事項  |
|----------|---|
| 2012年9月  | 持株会社制に移行、カップ・クリエイトホールディングス株式会社に商号変更   |
| 2012年9月  | KGアセット・マネジメント株式会社へ回転寿司事業を承継、同日、同社をカップ・クリエイト株式会社へ商号変更  |
| 2012年10月 | カップ・クリエイト・サプライ株式会社を設立   |
| 2013年4月  | 株式会社神明と資本業務提携契約の締結  |
| 2013年11月 | 元気寿司株式会社と業務提携契約の締結  |
| 2014年12月 | 株式会社S P Cカップの公開買付けにより株式会社S P Cカップの子会社化（コロワイドグループ）   |
| 2014年12月 | 株式会社神明との資本業務提携契約の解消   |
| 2014年12月 | 元気寿司株式会社との業務提携契約の解消   |
| 2015年1月  | 本社を神奈川県横浜市西区みなとみらい（現在地）に移転  |
| 2015年10月 | 旧カップ・クリエイト株式会社を吸収合併し、商号をカップ・クリエイト株式会社に変更<br>デリカ事業を営む株式会社ジャパンフレッシュ、カップ・クリエイト・サプライ株式会社、F.<br>デリカカップ株式会社の3社を統合 |
| 2016年10月 | リブランディングを実施し、店舗ロゴのデザインを刷新   |
| 2018年3月  | 当社が保有するカップ・クリエイト코리아株式会社の全株式を、株式会社レイنزインターナショナルへ譲渡   |
| 2022年4月  | 東京証券取引所の市場区分の見直しにより、東京証券取引所の市場第一部からプライム市場に移行  |
| 2024年10月 | カップ・クリエイト코리아株式会社の株式を取得し、連結子会社とする  |
| 2025年3月  | PT KAPPA CREATE INDONESIAを設立し、連結子会社とする  |

### 3 【事業の内容】

当社グループ（当社及び当社の関係会社）は、当社及び子会社4社で構成されており、主に回転寿司事業及びデリカ事業を営んでおります。

当社グループの事業内容及び当社と関係会社の当該事業に係る位置付けは次のとおりであります。

なお、次の2部門は「第5 経理の状況 1.連結財務諸表等 (1) 連結財務諸表 注記事項」に掲げるセグメント区分と同一であります。

また当社グループは、親会社の株式会社コロワイド及び同社の子会社107社により構成される株式会社コロワイドグループに属しております。

〔回転寿司事業〕・・・当社において、国内・海外における直営による回転寿司店のチェーン展開を行っております。

〔デリカ事業〕・・・株式会社ジャパンフレッシュにおいて、主に本州地区においてコンビニエンスストアやスーパーマーケット向けの寿司・調理パンの製造、販売を行っております。

事業系統図は次のとおりであります。

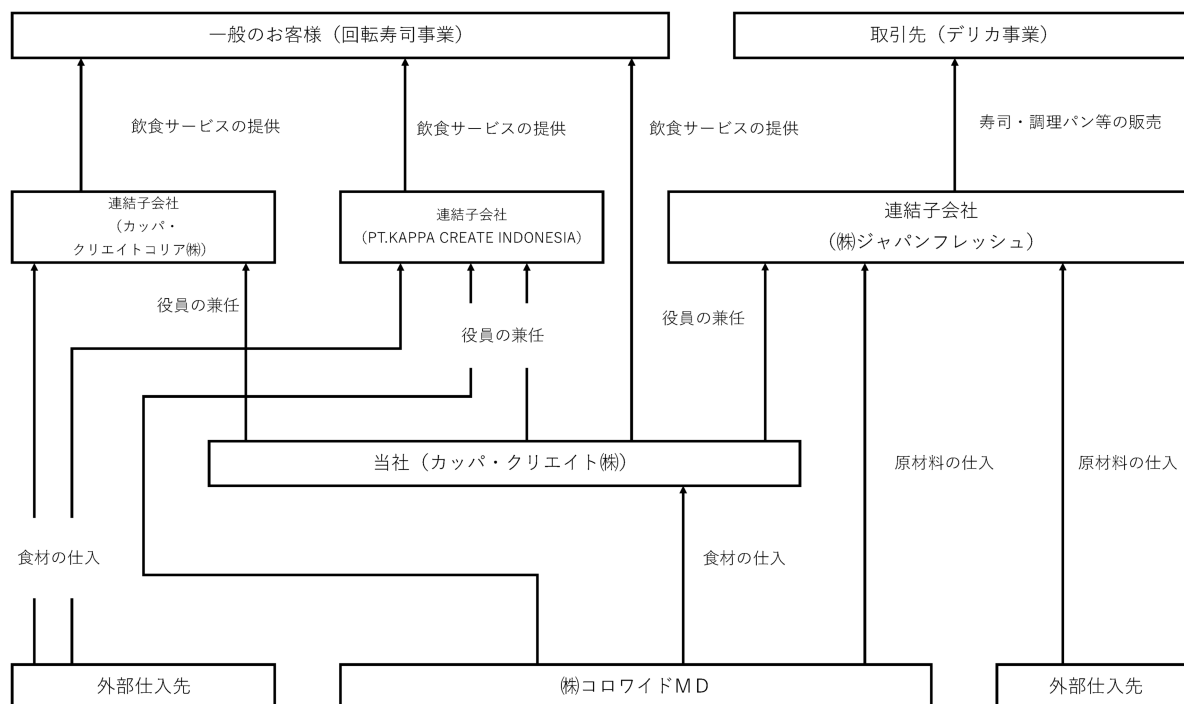

#### 4【関係会社の状況】

##### (1)親会社

| 名称                     | 住所            | 資本金       | 主要な事業の内容 | 議決権の所有又は被所有割合(%) | 関係内容    |
|------------------------|---------------|-----------|----------|------------------|---------|
| 株式会社SPCカップ             | 神奈川県<br>横浜市西区 | 10百万円     | 純粋持株会社   | 被所有<br>50.6      | 役員の兼任 無 |
| 株式会社コロワイド<br>(注) 1. 2. | 神奈川県<br>横浜市西区 | 43,814百万円 | 純粋持株会社   | 被所有<br>(50.6)    | 役員の兼任 無 |

(注) 1. 議決権の被所有割合の( )内は、間接被所有割合であります。

2. 有価証券報告書を提出しております。

##### (2)連結子会社

| 名称                           | 住所                               | 資本金      | 主要な事業の内容 | 議決権の所有又は被所有割合(%) | 関係内容               |
|------------------------------|----------------------------------|----------|----------|------------------|--------------------|
| 株式会社ジャパンフレッシュ<br>(注) 2.      | 神奈川県<br>横浜市西区                    | 30百万円    | デリカ事業    | 86.6             | 役員の兼任 1名<br>設備の賃貸等 |
| カップ・クリエイトコ<br>リア株式会社         | 釜山広域市<br>蓮堤区                     | 1,093百万円 | 回転寿司事業   | 80.0             | 役員の兼任 2名           |
| PT KAPPA CREATE<br>INDONESIA | インドネシア<br>共和国 ジャ<br>カルタ首都特<br>別州 | 93百万円    | 回転寿司事業   | 99.0             | 役員の兼任 1名           |

(注) 1. 「主要な事業の内容」欄には、セグメントの名称を記載しております。

2. 株式会社ジャパンフレッシュについては、売上高（連結会社相互間の内部売上高を除く）の連結売上高に占める割合が10%を超えております。

3. 上記の他、連結子会社が1社ありますが、重要性が乏しいため記載しておりません。

##### 主要な損益情報等

(単位：百万円)

|           | 株式会社ジャパンフレッシュ |
|-----------|---------------|
| ①売上高      | 14,341        |
| ②経常損失(△)  | △50           |
| ③当期純損失(△) | △65           |
| ④純資産額     | 253           |
| ⑤総資産額     | 3,112         |

## 第2【事業の状況】

### 1【経営方針、経営環境及び対処すべき課題等】

当社グループ（当社及び連結子会社）の経営方針、経営環境及び対処すべき課題は、以下のとおりであります。  
文中の将来に関する事項は、当連結会計年度末現在において当社グループが判断したものであります。

#### (1) 会社の経営の基本方針

当社グループは、「お客様の喜びが私たちの喜びです」を社是とし、「お客様に喜びと満足を提供し、社員自ら改善、改革、成長しながら社会に必要とされ、貢献し続ける競争力No.1の企業を目指す」というビジョンのもと、社会の持続可能な発展と中長期的な企業価値の向上を図る取組みを進めてまいります。

#### (2) 中長期的な会社の経営戦略

当社グループは、お客様に喜ばれる店舗づくりのため、市場環境・顧客ニーズに対応した取組みが必要であると認識しており、以下の取組み等を進めることで、安定した事業展開が行えるよう、グループ全体の収益の向上に努めてまいります。

##### ①強い既存店づくり

当社グループは、持続的な企業発展のためにも、既存店の収益力強化が重要であると認識し、以下の取組みを推進してまいります。

##### イ. 来店頻度向上

マスメディアやSNSを活用した継続露出による顧客接点の最大化、顧客層に応じた新商品やサービスの積極的投入などによる来店動機の最大化を図ってまいります。

また、店舗においては、切付・サービス技術の向上を推進する切付マイスター・サービスマイスターの育成に注力することで、NPS®（ネット・プロモーター・スコア）評点の継続的な向上に取組み、顧客体験価値の向上を図っていくことで、店舗でのQSC改善に努めてまいります。

##### ロ. 新規顧客獲得

当社の根幹をなす税込110円商品の拡充による価格競争力の強化、幅広い顧客層への訴求を行うとともに、税込110円商品以外の商品の付加価値・提供価値を高めることで、店舗での顧客体験価値の向上に努めてまいります。

また、お子様などに人気のキャラクターとコラボすることなどにより新たな顧客層の来店動機の創出を図ってまいります。

##### ②成長投資

当社グループの主幹事業である「かっぱ寿司」では、ロードサイドを中心に新店を出店してきましたが、国内の人口動態の変化に対応するため、三大都市圏の駅前立地や新規商圏への新店や不採算店舗の閉鎖・移転など、店舗配置の最適化を進めております。

##### ③コストの最適化

中長期的に原材料費、人件費等の高騰が見込まれておりますが、そのような中でも安定した収益力を維持できるよう、生産性を向上させる設備の積極的な導入や、切付技術の向上などによる食材歩留まりの改善、コロナ禍グループのシナジー効果を活かし、コロナ禍グループの業態間連携によるメニュー開発により、原材料価格を低減すると共に食品ロスを低減するSDGs活動への取組みを進め、コストコントロールを行ってまいります。

##### ④ESGの取組み

当社では長期にわたる持続的な成長を目指し、ESG（環境、社会、ガバナンス）への取組みに注力しております。具体的には「環境」への取組みの一例として、店舗では、配送頻度の見直しや配送時のドライアイス使用の中止、空調省エネ装置の導入など、環境負荷の低減を推進しております。「社会」への取組みの一例として、地域貢献活動の一環として小学校の「出張授業」の開催や、「障害者の社会への完全参加と平等」の理念に基づき店舗の軽作業での障害者雇用の促進を図っております。さらにダイバーシティ推進の観点からは女性管理職の積極的な登用や女性活躍プロジェクトによる定期的なセミナー開催、外国人雇用の促進などを行っております。「ガバナンス」への取組みの一例として、取締役会の機能強化の観点から社外取締役の1/2以上の選任、指名報酬諮問委員会・特別委員会の設置などを行っております。

#### ⑤コンプライアンスの強化

当社は、元役員及び使用人による競合他社の営業秘密に係る不正競争防止法違反の疑いに関して、2022年10月21日に元役員及び使用人と共に両罰規定に基づき起訴されており、元役員については、2023年5月31日に有罪判決が言い渡され、同判決が確定しております。当社及び使用人に対しては、2024年2月26日に東京地方裁判所より有罪判決が言い渡され、当社及び使用人は、これを不服とし東京高等裁判所に控訴していましたが、2024年10月9日に控訴が棄却され、判決が確定しました。

また、当社を被告として、株式会社はま寿司から、2023年12月27日付けで、東京地方裁判所に、5億11百万円の損害賠償の支払いを求める等の訴訟が提起されております。今後の推移によって当社の将来の連結業績に影響を及ぼす可能性があります。現時点でその影響額を合理的に見積ることが困難であるため、連結財務諸表には反映しておりません。

なお、当社は、従前より食品衛生・メニュー表示、ハラスメント、インサイダー情報管理、個人情報保護、ソーシャルメディアリスク等のコンプライアンスに注力してはきましたが、2022年10月21日の起訴を受け、営業秘密管理を含むコンプライアンス教育を継続不断的の取組みとし、コンプライアンスに関する取組みをより一層強化し徹底しております。

以上のような取組みにより、持続的成長を推進できる企業体質に進化することを当社経営の重要課題に位置付けております。

#### (3) 目標とする経営指標

当社グループは、基幹事業である回転寿司事業を安定的な成長軌道に戻し、持続的な成長と中長期的な企業価値の向上を実現するため、ROE 8%以上、ROIC 6%以上、Net Debt（純有利子負債）／EBITDA倍率3倍以内を経営指標としております。

#### (4) 経営環境

当連結会計年度における我が国経済は、インバウンド消費の拡大や雇用・所得の改善、各種政策の効果などを背景に、緩やかな回復基調で推移しました。一方で、地政学上のリスクに伴う原材料・エネルギー価格の高止まりに加え、昨今の中東情勢緊迫化による石油価格の上昇、世界的な通商政策の不透明感、賃金上昇を上回る物価高騰など、先行き不透明な状況が続いております。

外食産業におきましては、インバウンド需要の増加や消費意欲の回復により持ち直しの動きが見られたものの、原材料・エネルギー価格の高止まりや中東情勢緊迫化に伴う節約志向の高まり、人手不足による人件費の上昇が続いており、依然として厳しい経営環境にあります。また、様々な喫食手段の台頭やライフスタイルの変化を受け、価値観の多様化が一層進展しております。

(5)優先的に対処すべき事業上及び財務上の課題

物価上昇や消費動向に対応した柔軟なプライシングや店舗改装による付加価値向上、従業員育成に伴う店舗での顧客体験価値の向上、新規出店などの施策により、当社グループの売上高は前期同水準を確保しました。しかしながら、継続的な物価上昇や実質賃金が伸び悩む環境下においては、外食支出に対する消費者の選別志向が一層強まることが想定され、経営環境は引き続き厳しいものとなる見通しです。

世界的には、中東情勢緊迫化などを背景とした石油価格の上昇に加え、主要国の金融政策動向や為替変動、地政学上のリスクが複合的に影響することで、原材料価格やエネルギー価格、物流コストなどの高止まりが懸念されており、先行き不透明な状況が続くことが予想されます。

国内回転寿司事業におきましては、人的資本投資に注力し、NPS®（ネット・プロモーター・スコア）評点及び従業員エンゲージメント評点の継続的な向上に取り組むとともに、QSC（Quality・Service・Cleanliness）の向上を軸とした店舗の競争力強化を進めてまいります。あわせて、DX化やAI活用を推進し、店舗オペレーションの均質化を図り、安定的な客数増加を通じた売上高拡大を目指してまいります。また、健康経営の推進や階層別研修の高度化を通じて、各個人の能力発揮を最大化し、持続的に競争力のある組織体制の構築を図ってまいります。

商品面におきましては、価格訴求と価値訴求を両輪で進めていくことで、顧客満足及び支持顧客層の拡大に注力してまいります。また、戦略商品の磨き込みを継続し、環境変化に左右されにくい収益基盤の構築を目指してまいります。

同時に、集客施策としてマスメディアへの露出に加え、アプリ会員向けキャンペーンやお子様人気のキャラクターとのタイアップ施策を拡大することで、来店促進を図るとともに、計画的な出店を進めてまいります。

コスト面におきましては、生産性向上に資する設備投資を継続的に実施するとともに、切付技術の向上などによる食材歩留まりの改善を進めてまいります。加えて、コロナ禍グループのシナジー効果を最大限に活用し、グループ業態間連携によるメニュー開発及び共同調達を推進することで、原材料価格上昇の影響を抑制するとともに、食品ロス削減を通じたSDGs活動を推進し、総合的なコストコントロールを図ってまいります。

海外回転寿司事業につきましては、韓国事業における収益モデル改革を通じた出店を進めるとともに、インドネシア事業では商業施設を中心とした出店を継続し、将来の成長に向けた収益基盤の拡充を図ってまいります。また、海外第3国での出店を進め、新たな収益基盤を構築してまいります。

また、当社では、長期にわたる持続的成長の実現に向け、ESG（環境・社会・ガバナンス）への取り組みを引き続き重要課題として位置付けております。

環境面では、配送効率の改善や省エネ設備の導入拡充等を通じた環境負荷低減の取組みに加え、食品ロス削減を目的として「Too Good To Go Japan」へ参画するなど、持続可能な食の提供に向けた取組みを推進しております。

社会面では、人的資本投資の一環として健康経営を推進し、健康経営優良法人2026（大規模法人部門）の認定及び横浜健康経営認証2026（クラスAA）を新規取得しました。あわせて、「Smart One Health for Business」の活用を通じ、従業員の健康増進に取り組んでおります。また、次世代育成及び地域貢献の取組みとして、各学校の企業訪問の受入れや創業地である長野県の中学生向けお仕事本への掲載などを通じ、食と職の魅力を伝える活動を行っております。引き続き、地域社会とのつながりを深め、地域経済の活性化にも貢献してまいります。さらに、女性管理職の登用や外国人雇用、フレキシブル社員登用の拡大などに継続して取組み、DEI（ダイバーシティ・エクイティ&インクルージョン）を推進することにより、人財不足の解消や組織の活性化を図ってまいります。

ガバナンス面では、取締役会の実効性向上を重要課題と位置付け、社外取締役比率の維持・向上を図るとともに、指名・報酬に関する各種委員会の運営を通じて、経営の透明性及び客観性の確保に努めております。また、リスク管理体制及びコンプライアンス体制の強化を継続的に進めるとともに、内部統制の有効性向上を図り、法令遵守及び適正な業務執行の徹底に取り組んでまいります。これらの取組みを通じて、経営の健全性と監督機能の更なる強化を図ってまいります。

これらの取組みを通じ、外部環境の変化に柔軟に対応しながら、持続的な企業価値向上を実現できる企業体質への進化を、当社経営の重要課題として取り組んでまいります。

## 2【サステナビリティに関する考え方及び取組】

当社グループのサステナビリティに関する考え方及び取組みは、次のとおりであります。

なお、文中の将来に関する事項は、当連結会計年度末現在において当社グループが判断したものであります。

### (1) サステナビリティの基本方針と取組み

当社グループは、社是である「お客様の喜びが私たちの喜びです」の考えのもと、食のインフラの担い手として、社会の持続可能な発展への貢献と企業価値の向上を目指すことを基本方針として、重点的に取組んでいく5つのマテリアリティ（重要課題）を特定し、マテリアリティのマネジメントサイクルを通じて「持続可能な社会への貢献」と「企業価値の向上」を両立しながら、今後も持続的成長に向けた取組みを推進してまいります。

なお、特定したマテリアリティについては、社会環境や戦略の変化により、見直しも適宜実施します。

#### [基本方針]

私たちは、社是である「お客様の喜びが私たちの喜びです」の考えのもと、食のインフラの担い手として、社会の持続可能な発展への貢献と企業価値の向上を目指します。

#### [5つのマテリアリティ]

##### ①地球環境への貢献

「地球環境への貢献」は、次代への責務。気候変動の緩和、循環型社会の形成に向けて、再生可能エネルギーの安定的利用や資源の有効活用に取り組んでいく。

##### ②食の安全・安心の提供

「食の安全・安心の提供」は、外食企業として持続可能な成長の基盤。バリューチェーン全般における衛生管理と品質の追求、情報公開などを通じてお客様の信頼に応えていく。

##### ③働く仲間の成長と多様性の尊重

「働く仲間の成長と多様性の尊重」は、サービス業として欠かせない競争力の源泉。従業員が働きやすく、それぞれの成長を目指せる職場環境を提供していく。

##### ④地域・社会への貢献

「地域・社会への貢献」は、持続的かつ安定的な事業運営に欠かせないもの。雇用創出・人材育成を通じた地域経済振興、食育や寄付を通じた地域交流促進に努めていく。

##### ⑤経営基盤の強化

「経営基盤の強化」は持続的な成長の根幹。経営の透明性を確保しつつ、戦略の立案・実行及び監査を継続不断的取組みとして充実させる。

## (2) ガバナンス

当社グループでは、経営戦略本部（経営企画部）がサステナビリティ経営推進を担い、当社各部門及びグループ会社のサステナビリティ推進室と連携し、各種取組みを推進しております。

サステナビリティに関する重要な方針や施策については、取締役会で審議を行い、重要事項の決定を行っております。

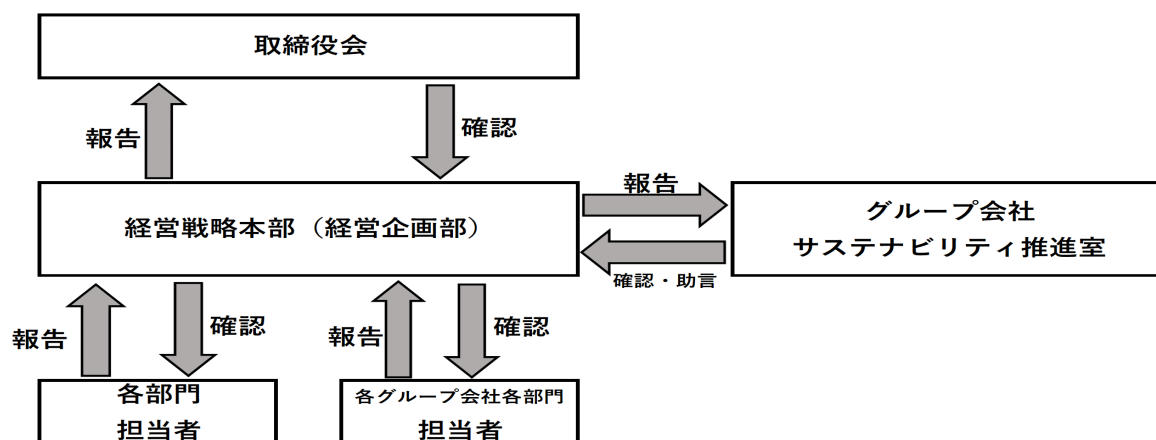

## (3) リスク管理

当社グループでは、サステナビリティに関するリスクについて、経営戦略本部（経営企画部）が識別・評価し、定期的に取り締役に報告しております。

経営戦略本部（経営企画部）は、識別・評価したリスクの最小化に向け、当社各部門及びグループ会社のサステナビリティ推進室と連携し、各種取組みを推進しております。

## (4) 戦略

当社グループが特定した5つのマテリアリティのうち、特に重要であると考えているのは、気候変動への対応を含む「地球環境への貢献」です。

気候変動は、当社グループの事業活動に対して様々な「リスク」と「機会」を及ぼすものであり、これらに対応していくことが重要であると考え、事業活動に与える気候変動のリスク（物理的リスク及び移行リスク）と機会を抽出しております。

当社グループにおいて、「持続可能な社会への貢献」と「企業価値の向上」を両立していくために、グループ一丸となって気候変動に関する課題に取り組んでまいります。

[気候変動のリスクと機会]

| リスク・機会の分類 |              | 想定されるリスク・<br>機会の概要  | 事業<br>及び<br>財務<br>への<br>影響   |                 |
|-----------|--------------|---|--|-----------------|
| リスク       | 移行<br>リスク    | 政策と<br>法  | <ul style="list-style-type: none"> <li>・CO2排出量の規制強化による運営コストの増加</li> <li>・規制強化に伴う事業運用コストの増加</li> <li>・規制強化に伴う店舗等の投資コストの増加</li> <li>・プラスチック資源循環促進法、資源有効利用促進法への対応</li> <li>・フロン類（冷媒）規制強化に伴う冷凍冷蔵設備の更新及び保守コストの増加</li> </ul> | ○<br>大きい        |
|           |              | 評判  | <ul style="list-style-type: none"> <li>・環境課題への対応遅れに伴うステークホルダーからの信用失墜</li> <li>・ブランド価値の毀損</li> <li>・環境配慮の実態と発信内容の不一致によるグリーンウォッシュ批判</li> </ul>   | ◎<br>非常に<br>大きい |
|           |              | 市場と<br>技術   | <ul style="list-style-type: none"> <li>・食材調達コストの増加</li> <li>・再生可能エネルギーへの転換に伴う調達コストの増加</li> <li>・プラスチックの容器や包材の再生可能資源に置換わることによるコスト増加</li> <li>・生活者の嗜好の変化による需要の変化</li> </ul>  | ○<br>大きい        |
|           | 物理的<br>リスク   | <ul style="list-style-type: none"> <li>・大規模自然災害の発生に伴う店舗閉鎖による営業機会損失</li> <li>・サプライチェーン断絶による調達コストの増加</li> <li>・店舗や工場における電力使用量の増加</li> <li>・海洋水産資源の減少による魚価コストの増加</li> <li>・気候変動や需給バランスの崩れによる米価格の増加</li> <li>・高温多湿の長期化に伴う衛生リスクの増大</li> </ul>                            | ◎<br>非常に<br>大きい  |                 |
| 機会        | エネルギー<br>／技術 | <ul style="list-style-type: none"> <li>・省エネ推進に伴う電力使用コストの削減</li> <li>・物流の効率化による輸送コストの減少</li> <li>・次世代食材の調達</li> <li>・需要予測及び発注最適化による食品ロス削減（原価改善）</li> </ul>   | ○<br>大きい   |                 |
|           | 市場           | <ul style="list-style-type: none"> <li>・サステナビリティ推進によるステークホルダーからの共感獲得及び新市場への参入</li> <li>・環境配慮型商品・サービスの開発による売上及び利益の増加</li> <li>・気候変動による嗜好の変化に合わせた商品・サービスの開発</li> <li>・災害時の対応における信頼のアップ</li> <li>・顧客ニーズに沿った情報公開の拡充による信頼性向上</li> <li>・食の安全及び安心の提供によるロイヤルティ向上</li> </ul> | ◎<br>非常に<br>大きい  |                 |

また、当社グループは、「働く仲間の成長と多様性の尊重」を5つのマテリアリティのうちのひとつとして特定しております。

「働く仲間の成長と多様性の尊重」は、企業の競争力の源泉ともなるものです。従業員があらゆるライフステージにおいて安心して勤務し、年齢・性別・人種・国籍・民族・障がいの有無などの区別なくライフワークバランスのある働き方ができ、それぞれの成長を目指せる職場環境を提供してまいります。

#### 〔人財育成方針〕

当社グループは、一人一人が働きがいを感じ成長することが、グループ全体の発展に繋がることになり、「持続可能な社会への貢献」と「企業価値の向上」の両立を実現することができるため、全ての従業員が自立的に成長できる機会を提供し、自己成長していく人財を育成してまいります。

#### 〔社内環境整備方針〕

当社グループは、多様な人財がそれぞれの能力・スキル、ライフステージに合わせて働き方を選択できる制度など、多様な就業形態や活躍機会を提供することで、働きやすく、働きがいのある職場環境を整備してまいります。

#### 〔人財育成と社内環境整備に関する主な取組み〕

- ①階層別研修（次世代経営幹部研修、次世代部長研修、次世代マネージャー研修、女性リーダー研修等による自己成長の促進）
- ②eラーニング研修（自己成長の促進）
- ③JOB型人事制度（能力・スキルに応じた適材適所配置）
- ④フレキシブル社員制度（ライフステージ（出産・育児・介護・シニア等）に合わせた多様な働き方（地域限定・時間固定・曜日固定等）の選択）
- ⑤キャリアチャレンジ制度（グループ横断公募による能力・スキルに応じた働き方の選択）
- ⑥女性活躍推進（女性活躍推進プロジェクトによる女性活躍推進の促進等）
- ⑦外国人採用の促進
- ⑧障がい者雇用の促進
- ⑨年間所定休日数の増加
- ⑩奨学金返還支援制度
- ⑪定期的なエンゲージメントサーベイの実施
- ⑫DEI（ダイバーシティ・エクイティ&インクルージョン）推進委員会

#### （5）指標及び目標

当社グループは、気候変動のリスク・機会を管理するための指標として、CO2排出量の削減目標を設定しました。

#### 〔CO2排出量に関する目標及び実績〕

目標：2030年度までに、2020年度対比で原単位50%削減

2020年度実績：CO2排出量40,997 t-CO2（スコープ1・2）、原単位0.79（売上高百万円当たり）

実績：2025年度 CO2排出量35,830 t-CO2（スコープ1・2）、原単位0.62（売上高百万円当たり）

2020年対比で原単位21.5%削減

また、人財の多様性の確保を含む人財の育成に関する方針及び社内環境整備に関する方針について、女性社員比率、女性管理職比率及び外国人管理職比率の指標を設定しました。

#### 〔女性社員比率に関する目標及び実績〕

目標：2026年度までに14.0%以上

実績：2025年度 15.3%（提出会社比率）

#### 〔女性管理職比率に関する目標及び実績〕

目標：2026年度までに9.0%以上

実績：2025年度 8.6%（提出会社比率）

#### 〔外国人管理職比率に関する目標及び実績〕

目標：2026年度までに3.0%以上

実績：2025年度 1.0%（提出会社比率）

## (6) 健康経営 (※)

当社は、経済産業省及び日本健康会議が選定する「健康経営優良法人認定制度」において、2026年（大規模法人部門）に3年連続で認定されました。また、横浜市が実施する「横浜健康経営認証2026」において、上位区分である「クラスAA」を新たに取得しております。

「健康経営優良法人認定制度」とは、地域の健康課題に即した取組みや日本健康会議が進める健康増進の取組みをもとに、特に優良な健康経営を実施している大企業や中小企業等の法人を顕彰する制度であり、また「横浜健康経営認証」は、市内企業の健康経営の推進を目的とした認証制度です。

こうした背景のもと、当社は、「お客様の喜びが私たちの喜びです」を社是に掲げ、従業員全員が社是を具現化することを重要視しており、その基盤となるものは従業員とその家族の健康であると認識しております。

この考えに基づき、健康診断結果のデジタル一元管理による高リスク者の早期把握やオンライン診療の活用により、二次検診受診の遅れ防止および適切なフォローアップ体制の強化を図るとともに、要精密検査・要治療者に対する早期受診支援等、健康課題への早期対応に取り組んでおります。

また、従業員の健康をアブセンティーズム（健康問題による欠勤）等の経営リスクの観点からも重要な課題として位置付け、重症化予防および生産性向上に繋がる取組みを推進しております。

さらに、マテリアリティとして掲げる「働く仲間の成長と多様性の尊重」に基づき、多様な働き方の実現や職場環境の整備、従業員エンゲージメントの向上に取り組むことで、従業員が長期にわたり安心して活躍できる環境づくりを推進しております。

今後も、健康経営の実施目的を「社是の実現」と位置付け、その体現者である従業員が能力を最大限発揮できるよう、「メンタル」「フィジカル」の健康保持・増進に加え、従業員エンゲージメントの向上を含む多面的な施策を通じて、企業価値の向上に取り組んでまいります。

(※)「健康経営」は特定非営利活動法人健康経営研究会の登録商標です。

### 〔健康経営に関する主な取組み〕

#### 1. 健康診断に関する取組み

従業員の疾病予防のための健康診断受診、その結果に基づくフォローアップの徹底、PHR（パーソナル・ヘルス・レコード）健康管理サービス・オンライン診療の導入、リモート企業内診療所「スマートワンヘルス」の導入による健康診断結果に基づく医療機関へのアクセス支援、健康診断結果のデジタル一元管理およびオンライン診療体制の整備により高リスク者の早期把握と二次検診受診遅れの防止

#### 2. メンタルヘルスに関する取組み

サポート体制の充実（ストレスチェック、セルフケア・ラインケア研修等）

#### 3. ライフワークバランスに関する取組み

労働時間適正化、休暇取得促進、育児・介護支援等

#### 4. 心と体の健康増進の取組み

職場の活性化・健康施策の実施（健康づくりサポート講座の動画配信、スポーツクラブの法人利用、健康支援サービスの導入等）

#### 5. 従業員エンゲージメント向上に関する取組み

組織診断サーベイ等の実施、従業員エンゲージメント向上施策の実施

### 3 【事業等のリスク】

有価証券報告書に記載した事業の状況、経理の状況等に関する事項のうち、経営者が連結会社の財政状態、経営成績及びキャッシュ・フローの状況に重要な影響を与える可能性があると認識している主要なリスクは、以下のとおりであります。

なお、文中の将来に関する事項は、当連結会計年度末現在において当社グループが判断したものであります。

#### (1) 事業展開について

当社は日本国内・韓国・インドネシアで回転寿司事業（直営による回転寿司のチェーン展開）を行っており、店舗は概ね120席以上の大型店を郊外に展開しております。競合他社との競争の激化、消費者ニーズの変化、米・魚等の材料価格の上昇等により当社の業績に影響を及ぼす可能性があります。

#### (2) 減損会計の適用について

当社グループでは、回転寿司事業を中心に店舗設備等を保有しており、店舗損益の悪化等により営業活動から生ずる損益が継続してマイナスとなる場合には、固定資産の減損に係る会計基準の適用により減損損失が計上され、当社グループの業績に影響を与える可能性があります。

#### (3) 有利子負債依存度について

当社グループは、設備資金・敷金及び保証金等を主として借入金・社債によって調達しております。負債及び純資産合計に占める有利子負債依存度は、2025年3月期に33.8%、2026年3月期に31.7%となっております。変動金利による借入金・社債は金利変動リスクに晒されており、金利が上昇した場合には支払利息が増加し、当社グループの業績に影響を及ぼす可能性があります。

（単位：百万円）

| 科目等            | 期別 | 2022年3月期 | 2023年3月期 | 2024年3月期 | 2025年3月期 | 2026年3月期 |
|----------------|----|----------|----------|----------|----------|----------|
| 有利子負債合計        |    | 11,766   | 11,087   | 11,164   | 10,505   | 9,198    |
| 短期借入金          |    | —        | —        | —        | —        | —        |
| 1年以内返済予定の長期借入金 |    | 980      | 1,380    | 1,980    | 2,490    | 2,500    |
| 1年以内償還予定の社債    |    | 1,015    | 580      | 490      | 100      | —        |
| 未払金（割賦）        |    | 1,024    | 1,345    | 1,370    | 1,243    | 1,137    |
| リース債務          |    | 81       | 15       | —        | 8        | 167      |
| 社債             |    | 1,170    | 590      | 100      | —        | —        |
| 長期借入金          |    | 5,550    | 4,170    | 4,890    | 4,650    | 3,950    |
| 長期未払金（割賦）      |    | 1,944    | 3,007    | 2,334    | 2,014    | 1,444    |
| 負債及び純資産合計      |    | 31,648   | 28,938   | 30,191   | 31,072   | 28,987   |
| 有利子負債依存度       |    | 37.2%    | 38.3%    | 37.0%    | 33.8%    | 31.7%    |

#### (4) 敷金及び保証金について

当社グループは、出店等に際して賃借物件（土地・建物）により店舗開発を行うことを基本方針としております。2026年3月末現在、302店舗中298店舗が賃借物件であり、敷金及び保証金の連結総資産に占める割合は、12.0%となっております。従いまして、賃借先の経営状況によっては、当該店舗にかかる保証金の一部又は全部の回収不能や店舗営業の継続に支障等が発生し、当社グループの業績に影響を及ぼす可能性があります。

#### (5) 商品の品質管理及び衛生管理について

当社グループの各社において商品の鮮度管理を徹底し、厳正な品質管理及び衛生管理を実施し、食中毒を起こさぬよう注力しておりますが、衛生問題及び社会全般の一般的な衛生問題が発生した場合には信用低下等を招き、店舗売上高減少などにより当社グループの業績に影響を及ぼす可能性があります。また、工場等にて衛生問題以外の問題の発生により、工場が一時的な操業停止又は工場稼働率が低下した場合においても、当社グループの業績に影響を及ぼす可能性があります。

(6) 災害・事故等について

地震等の自然災害や火災・事故などにより、店舗の営業及び工場の操業に支障が生じたり従業員が被害を受ける可能性があります。これに伴う売上高の減少、営業拠点の修復又は代替のための費用発生等、当社グループの業績及び財務状況に影響を及ぼす可能性があります。

(7) システム障害について

当社グループは、積極的にDX化、IT化を推進しております。商品の注文及び提供、食材の発注、勤怠管理、売上管理等の店舗管理システムの運営管理は万全の体制を整えておりますが、停電や機器の欠陥、ハッカーやコンピュータウイルスによる等の不測の事態によりシステム障害が発生した場合には機密データの漏洩や店舗運営に支障をきたすことになり、法的請求や賠償責任等を含め当社グループの業績に影響を及ぼす可能性があります。

(8) 調達コストについて

仕入価格の変動が経営成績に与える影響を抑制するための施策を実施しておりますが、世界的な政情不安や為替変動、地政学リスクなどの影響による原材料・エネルギー価格の高騰は継続しており、当社グループの業績に影響を及ぼす可能性があります。

(9) 為替相場の変動について

当社グループの中には海外子会社がありますので、為替相場の変動により外貨建で取引されている製品・サービス等の売価や費用が影響を受け、当社グループの事業、業績及び財政状態に影響を及ぼす可能性があります。加えて、海外子会社の現地通貨建の資産・負債は、連結財務諸表作成の際には円換算されるため、当社グループの業績及び財政状態は為替相場の変動による影響を受けます。

(10) 海外展開について

当社グループは、海外出店に際して事前に入念な調査を行っておりますが、当該国における法規制、宗教、慣習等の違いや、政策変更、経済情勢や為替相場の変動、テロ、戦争の発生等によるカントリーリスクが、当社グループの業績に影響を及ぼす可能性があります。また、海外での店舗展開が計画通りの成果を挙げられない場合にも、当社グループの業績に影響を及ぼす可能性があります。

(11) 訴訟等について

当社を被告として、株式会社はま寿司から、2023年12月27日付けで、東京地方裁判所に、5億11百万円の損害賠償の支払いを求める等の訴訟が提起されております。今後の推移によって当社の将来の連結業績に影響を及ぼす可能性があります。現時点でその影響額を合理的に見積ることが困難であるため、連結財務諸表には反映しておりません。

なお、当社は、従前より食品衛生・メニュー表示、ハラスメント、インサイダー情報管理、個人情報保護、ソーシャルメディアリスク等のコンプライアンスに注力しておりましたが、2022年10月21日の起訴を受け、営業秘密管理を含むコンプライアンス教育を継続不断的取組みとし、コンプライアンスに関する取組みをより一層強化し徹底しております。

#### 4【経営者による財政状態、経営成績及びキャッシュ・フローの状況の分析】

##### (1)経営成績等の状況の概要

当連結会計年度における当社グループ（当社及び連結子会社）の財政状態、経営成績及びキャッシュ・フロー（以下、「経営成績等」という。）の状況の概要は次のとおりであります。

##### ①財政状態及び経営成績の状況

当連結会計年度における我が国経済は、インバウンド消費の拡大や雇用・所得の改善、各種政策の効果などを背景に、緩やかな回復基調で推移しました。一方で、地政学上のリスクに伴う原材料・エネルギー価格の高止まりに加え、昨今の中東情勢緊迫化による石油価格の上昇、世界的な通商政策の不透明感、賃金上昇を上回る物価高騰など、先行き不透明な状況が続いております。

外食産業におきましては、インバウンド需要の増加や消費意欲の回復により持ち直しの動きが見られたものの、原材料・エネルギー価格の高止まりや中東情勢緊迫化に伴う節約志向の高まり、人手不足による人件費の上昇が続いており、依然として厳しい経営環境にあります。また、様々な喫食手段の台頭やライフスタイルの変化を受け、価値観の多様化が一層進展しております。

このような状況の中、当社は「お客様の喜びが私たちの喜びです」という社是のもと、経営戦略の柱である強い既存店づくり、成長投資、サステナビリティ、関連事業拡大に取組み、顧客支持を高めるブランド育成を推進してまいりました。また、顧客動向に応じたグランドメニューの改廃及びプライシングを実施しましたが、原材料価格の高騰の影響を受け売上総利益率は前連結会計年度から0.6%の減少となりました。

収益性改善に向けた取組みを進める一方で、原材料・エネルギー等の価格高騰による業績への影響を踏まえ、将来の収益性を慎重に検討した結果、当社グループが保有する店舗等に係る固定資産の一部について「固定資産の減損に係る会計基準」に基づき回収可能性を検討した結果、当連結会計年度に国内85店舗・海外2店舗及び国内1工場に対し減損処理を行い、減損損失7億15百万円を計上することといたしました。

以上の結果により、当連結会計年度の売上高は731億93百万円(前期比0.0%減)、営業利益は5億32百万円(前期比62.9%減)、経常利益は5億92百万円(前期比59.6%減)、親会社株主に帰属する当期純損失は3億94百万円(前期は親会社株主に帰属する当期純利益10億32百万円)となりました。

次に事業の種類別セグメントの概況をご報告申し上げます。

#### 〈回転寿司事業〉

##### ・ 当社の経営戦略

当社は、物価高騰の継続や価値観の多様化が進む厳しい経営環境の中、社是の実現を目的とし、収益の拡大と社会の持続可能な発展、企業価値の向上を図るため、①強い既存店づくり、②成長投資、③サステナビリティ、④関連事業拡大の4つを、経営戦略の柱としております。

##### ① 強い既存店づくり

当社は、持続的な企業価値向上のためにも、既存店の収益強化が重要であると認識し、以下の取組みを推進しております。

###### 1) 集客力向上

一部の戦略商品の規格見直しや、アクティブシニア向けの優待カードの配布、一部店舗で実施していた食べ放題の全店拡大などを通じて、顧客ロイヤルティの向上に努めました。また、一部店舗において営業開始時間を早めることによるランチ利用や用途に合わせて選べる3種類のお持ち帰りメニューのリニューアルなどを通じて、多様な消費者ニーズに対応してまいりました。

ブランド認知や好意度の獲得を目的に、CMの各種メディアへの投下やSNS、折り込みチラシでの情報発信を行っております。加えて、当連結会計年度において39店舗にリードサインを設置し、売上高増加効果を確認しております。

店舗においては、キッチンマイスター及びサービスマイスターの育成に注力し、調理技術ならびに接客技術の向上に伴う顧客体験価値の向上に取り組んでおります。

期間限定フェアでは、冬の味覚である「かに」や「のどぐろ」、「牡蠣」を使用したメニューを税込110円で販売し、価格と価値の両面から訴求を行ってまいりました。

その他にも行列の絶えない名店「鬼金棒」監修による「カラシビ味噌らー麺」や、株式会社ブルボン監修の「ルマンド プレミアムプリン」、ネスレ日本株式会社の「キットカット」とコラボしたチョコレートスイーツ、「きつと、とろける プレミアムプリン made with KITKAT®」などの販売、人気VTuber「ななしいんく」のメンバー、人気絵本「ねこいる!」、2.5次元アイドル「いれいす」ならびにゲーム型英語学習アプリ「Risdom (リズムダム)」などとのコラボ・キャンペーンを実施し、多様な価値観を持つ顧客層の取込みを図っております。

###### 2) 店舗改装

当連結会計年度において22店舗の改装を実施しました。改装店舗においては、生産性向上を目的とした注文専用高速レーンや自動案内システム、セルフレジ、ご自身のスマートフォンがタッチパネル代わりに使用できるスマホオーダー、テイクアウト専用ロッカーを導入し、顧客の利便性向上と店舗の省力化に繋がるサービスを強化しております。その他、顧客体験価値の向上と従業員の働きやすさに繋がる新規設備の実証実験を進めております。

また、一部の改装店舗では、かっぱ寿司の人気キャラクター「カーくん」「パー子ちゃん」と触れ合っていただく機会を提供することで、地域のお客様に親しまれる店舗づくりとイメージ刷新を図っております。

###### 3) プライシング

物価高に伴う節約志向が高まる経営環境において、より多くの顧客に美味しさと満足感を提供するために値下げを含む一部商品の価格の見直しを実施しました。

また、「かけうどん」や「香ばし炙りおにぎり」などを生活応援価格として税込90円で販売した他、食べ放題の各種割引、おこさまメニュー39%OFF、アプリ会員向けに「中とろ」を100円（税込）で提供するフェアなどを平日限定もしくは期間限定で実施する価格訴求に取り組んでまいりました。

デリバリーにおいては、Uber Eatsに加盟している全235店舗において、店頭同価格での商品提供を開始いたしました。これにより、デリバリー利用時の価格面での顧客負担軽減を図るとともに、利便性の向上及び利用機会の拡大に取り組んでおります。

##### ② 成長投資

当社は、顧客の需要に合致する店舗ポートフォリオの見直しと、顧客満足度と生産性の向上に繋がる設備投資に取り組む、事業成長を図っております。

## 1) 新規出店

当社は、「大都市駅前」「郊外型商業施設・ロードサイド」「新規商圏でのポジション確立」の3つの軸で出店を進めています。当連結会計年度において4店舗出店した結果、当連結会計年度末の店舗数は299店舗となりました。

## 2) DX・AI活用

当連結会計年度には、新たに自動案内システムを5店舗（累計287店舗）、セルフレジを10店舗（累計249店舗）に導入し、顧客の利便性と店舗の生産性向上を図っております。さらに、自動案内システムの多言語対応や効率的な案内ロジックの開発を進めるなどの顧客満足度の向上に努めております。

また、AIを活用したワークスケジュールやシフト作成、トレーニングマニュアルのDX化のテスト運用を継続し、最適な人員配置を進めております。

## ③ サステナビリティ

当社は、社是である「お客様の喜びが私たちの喜びです」の考えのもと、食のインフラの担い手として、社会の持続可能な発展への貢献と企業価値の向上を目指すことを基本方針としております。

### 1) 経営基盤の強化

従業員エンゲージメントサーベイの実施に加え、評点向上を目指すアクションプランを推進し、従業員のモチベーションと生産性の向上を図っております。また、従業員の声を聞き、それを各種施策や課題解決に活かしていく仕組みを構築し、多様な背景や価値観を持つ従業員が活躍できるDEI（ダイバーシティ・エクイティ&インクルージョン）を推進しております。さらに、女性社員比率の向上や男性正社員の育児休業取得率の改善、女性や外国人管理職比率の向上など、誰もが働きやすい環境づくりに取り組んでおります。

加えて、健康診断結果に基づき二次健康診断の積極的な受診勧奨やオンラインで早期に医療へつなげるリモート企業内診療所の活用を通し、全従業員が長期に渡って活躍できる環境整備に取り組んでおり、昨年に続き3年連続で「健康経営優良法人2026（大規模法人部門）」、新たに「横浜健康経営認証2026（クラスAA）」に認定されております。引き続き全従業員が能力を最大限発揮できるように「メンタル」「フィジカル」の健康と「従業員エンゲージメント」向上を図ってまいります。

また、社員研修の高度化に取り組み、次世代の経営人財及びマネジメント人財の育成として社内研修の充実を図っております。

### 2) 食の安全・安心の提供

当社では、すべてのお客様に安全・安心な食体験を提供することを最優先課題としております。店舗環境の整備を通じて安全・安心な店舗づくりを推進するとともに、緊急時にも迅速かつ正確に対応できる組織体制を整備し、ディフェンスラインの再構築を進めております。また、健康・栄養に配慮した商品開発を進め、栄養バランスに優れたメニューを提供することで、すべての世代のお客様が「食の喜び」を長く楽しめるブランドづくりを目指しております。さらに、アレルゲンや栄養成分などの情報を正確で分かりやすく開示し、お客様が安心して商品を選べる環境づくりにも取り組んでおります。

### 3) 地域・社会・地球環境への貢献

当社は、地域社会及び地球環境への貢献を重要な責務と捉え、持続可能な取組みを継続しています。当連結会計年度においても、子どもたちが食や職業に触れる機会を創出する活動を進めております。仕事体験テーマパーク「カンドゥー大日」に協賛し「かっぱ寿司 すし職人体験」として、食の背景に触れ、持続可能な食の未来を考える疑似的社会体験及び職業体験の機会を提供しました。また、創業の地・長野県の中学校での「ふるさとjobセミナー」の開催や宮城県名取市の「環境フェア」での食育出張授業などを通して、持続可能な社会、食への取組みを実施しております。

店舗では、空調設備の効率向上を目的とした設備投資や省電力化のための設備入れ替えを実施し、消費電力の削減によるCO2排出量の低減を進めております。今後も環境負荷軽減に向けた水光熱使用量の削減に資する投資を継続してまいります。

また、寿司ネタやシャリを余すことなく活用した商品の開発・販売を通じて、食材廃棄量の削減に取り組み、フードロス削減アプリ「Too Good To Go」と連携し食品ロスの低減と資源の有効活用を進めております。

さらに、顧客の声を活かした経営体制に基づき、地域のニーズに応じた商品やサービスの提供を通じて、社会との共生を目指しております。

#### ④ 関連事業拡大

当社は、持続的な企業価値向上のためにも、既存店の収益力強化に加え、関連事業の拡大を重要な成長戦略と位置づけ、以下の取組みを推進しております。

##### 1) デリカ事業との連携強化

国内回転寿司事業とのシナジー最大化に向けた連携を一層強化し、デリカ事業の拡大を推進しております。国内回転寿司事業にてデザート商品をキャンペーン等で採用することにより、デリカ事業の売上拡大と国内回転寿司事業の集客力の向上を図っております。

また、冷凍弁当や健康に配慮した製品の開発など、新たな市場需要の開拓を進めるとともに、従来取引のない業界への提案活動を継続し、事業領域の拡大に取り組んでおります。

##### 2) 海外事業

韓国の回転寿司事業では、原材料価格高騰に対応するため、プライシングや各種コストの最適化を通じて収益モデルの改善を進め、安定した収支構造の構築に取り組んでおります。

インドネシアの回転寿司事業では、各種マーケティング施策が効果を発揮し、売上高は堅調に伸長しております。当連結会計年度において1店舗の改装と2店舗の新規出店を実施し、さらなる成長に向けた投資を推進しております。

さらに、海外第3の出店候補国の調査や現地パートナー、不動産デベロッパーとの関係強化を継続し、海外回転寿司事業のさらなる拡大を計画しております。

以上の結果、回転寿司事業の売上高は592億45百万円（前期比0.5%減）、セグメント利益は5億15百万円（前期比63.1%減）となりました。

##### 〈デリカ事業〉

デリカ事業においては、米の価格高騰に伴う価格転嫁を着実に進め、収支構造の安定化を図りました。

米の価格高騰は一時的に米飯類の販売状況に影響を及ぼしたものの、下期に入り販売は持ち直し、回復基調がより明確となっております。また、販売戦略の重点を調理パン及び常温パンへとシフトし、積極的な販促施策を展開した結果、両カテゴリーの売上高は大きく伸長しております。

デザート事業においては、新規取引先の獲得に加え、既存取引先及びグループ内製品の需要拡大により、売上高は前連結会計年度を上回り、成長基調が一層強まっております。

生産面では、生産性向上を目的とした継続的な改善活動が着実に成果を上げており、製造効率の向上及びコスト抑制に寄与いたしました。

今後も、収益性の確保と市場ニーズを的確に捉えた商品開発を推進し、安定的かつ持続的な成長基盤の強化に取り組んでまいります。

以上の結果、デリカ事業の売上高は139億48百万円（前期比2.2%増）、セグメント損失は46百万円（前期はセグメント損失26百万円）となりました。

## ②キャッシュ・フローの状況

当連結会計年度末における現金及び現金同等物（以下「資金」という）は、営業活動によるキャッシュ・フローにより24億81百万円増加、投資活動によるキャッシュ・フローにより20億81百万円減少、財務活動によるキャッシュ・フローにより22億93百万円減少した結果、前連結会計年度末より19億6百万円減少し、60億34百万円（前連結会計年度末は79億40百万円）となりました。

当連結会計年度における各キャッシュ・フローの状況とそれらの要因は次のとおりであります。

### （営業活動によるキャッシュ・フロー）

営業活動の結果得られた資金は24億81百万円となりました。これは主に、税金等調整前当期純損失1億30百万円、減価償却費23億18百万円、減損損失7億15百万円、仕入債務の増加1億1百万円、利息の支払額2億51百万円、法人税等の支払額1億65百万円等によるものであります。

### （投資活動によるキャッシュ・フロー）

投資活動の結果使用した資金は20億81百万円となりました。これは主に、有形固定資産の取得による支出18億14百万円、事業譲受に伴う支出2億63百万円等によるものであります。

### （財務活動によるキャッシュ・フロー）

財務活動の結果使用した資金は22億93百万円となりました。これは主に、長期借入れによる収入20億円、長期借入金の返済による支出26億90百万円、社債の償還による支出1億円、割賦債務の返済による支出12億4百万円、配当金の支払による支出2億45百万円等によるものであります。

## ③生産、仕入及び販売の実績

### （イ）生産実績

当連結会計年度の実績は次のとおりであります。

| セグメントの名称 | 金額（百万円） | 前年同期比（％） |
|----------|---------|----------|
| デリカ事業    | 12,476  | 104.6    |
| 合計       | 12,476  | 104.6    |

（注）金額は製造原価によっております。

### （ロ）仕入実績

回転寿司事業は、提供するサービスの性格上、生産実績の記載になじまないため、「生産実績」に代えて「仕入実績」を記載いたします。当連結会計年度の仕入実績は、次のとおりであります。

| セグメントの名称 | 金額（百万円） | 前年同期比（％） |
|----------|---------|----------|
| 回転寿司事業   | 24,358  | 99.1     |
| 合計       | 24,358  | 99.1     |

（注）上記仕入実績は、セグメント間の取引高を消去した金額となっております。

### （ハ）販売実績

当連結会計年度の実績をセグメントごとに示すと、次のとおりであります。

| セグメントの名称 | 金額（百万円） | 前年同期比（％） |
|----------|---------|----------|
| 回転寿司事業   | 59,245  | 99.5     |
| デリカ事業    | 13,948  | 102.2    |
| 合計       | 73,193  | 100.0    |

（注）1. 上記販売実績は、セグメント間の取引高を消去した金額となっております。

2. 金額は販売価格によっております。

## (2) 経営者の視点による経営成績等の状況に関する分析・検討内容

経営者の視点による当社グループの経営成績等の状況に関する認識及び分析・検討内容は次のとおりであります。

なお、文中における将来に関する事項は、当連結会計年度末現在において判断したものであります。

### ①当連結会計年度の経営成績等の状況に関する認識及び分析・検討内容

#### 経営成績等

##### 1) 財政状態

###### (資産)

当連結会計年度末における総資産は289億87百万円となり、前連結会計年度末に比べ20億85百万円減少いたしました。これは主に、現金及び預金が19億6百万円減少、売掛金が1億43百万円減少、工具、器具及び備品が2億25百万円増加、敷金及び保証金が1億12百万円減少したことによるものです。

###### (負債)

当連結会計年度末における総負債は187億43百万円となり、前連結会計年度末に比べ14億39百万円減少いたしました。これは主に、未払費用が60百万円増加、長期借入金及び1年内返済予定の長期借入金が6億90百万円減少、1年内償還予定の社債が1億円減少、未払金及び長期未払金が9億11百万円減少したことによるものです。

###### (純資産)

当連結会計年度末における純資産は102億44百万円となり、前連結会計年度末に比べ6億45百万円減少いたしました。これは主に、配当金の支払2億46百万円及び親会社株主に帰属する当期純損失3億94百万円により利益剰余金が減少したことによるものであります。

##### 2) 経営成績

###### (売上高)

当連結会計年度の売上高は731億93百万円(前期比0.0%減)となり、前連結会計年度に比べ15百万円減少いたしました。セグメント別の売上高については、「(1)経営成績等の状況の概要 ①財政状態及び経営成績の状況」に記載しております。

###### (売上総利益)

当連結会計年度の売上総利益は377億80百万円(前期比1.2%減)となり、前連結会計年度に比べ4億75百万円減少いたしました。また、売上総利益率は、顧客動向に応じたグランドメニューの改廃及びプライシングを実施しましたが、原材料価格の高騰の影響を受け売上総利益率は前連結会計年度から0.6%の減少となりました。

###### (営業利益)

当連結会計年度の販売費及び一般管理費は372億48百万円(前年比1.2%増)となり、前連結会計年度に比べ4億25百万円増加いたしました。これは主に、コストアップの継続に対しては、生産性を向上させる設備の積極的な導入や、切付技術の向上などによる食材歩留まりの改善を進めることで対応してまいりました。また、コロナ禍グループのシナジー効果を活かし、コロナ禍グループの業態間連携によるメニュー開発により、原材料価格と食品ロス低減してまいりました。以上の結果、当連結会計年度の営業利益は5億32百万円となり、前連結会計年度に比べ9億1百万円減少いたしました。

###### (経常利益)

当連結会計年度における営業外収益は、前連結会計年度に比べ0百万円減少し、4億23百万円(前期比0.1%減)となりました。当連結会計年度における営業外費用は、前連結会計年度に比べ26百万円減少し3億63百万円(前期比6.8%減)となりました。以上の結果、当連結会計年度の経常利益は5億92百万円(前期比59.6%減)となりました。

###### (親会社株主に帰属する当期純利益)

当連結会計年度における特別利益は、前連結会計年度に比べ11百万円減少しました(前期は11百万円)。当連結会計年度における特別損失は、前連結会計年度に比べ4億5百万円増加し、7億22百万円(前期比127.7%増)となりました。これは主に、減損損失が4億42百万円増加したことによるものであります。以上の結果、当連結会計年度における親会社株主に帰属する当期純損失は、3億94百万円(前期は親会社株主に帰属する当期純利益10億32百万円)となりました。

### 3) キャッシュ・フローの状況

当連結会計年度のキャッシュ・フローの状況につきましては、「(1)経営成績等の状況の概要 ②キャッシュ・フローの状況」に記載のとおりであります。

### 4) 経営方針、経営戦略、経営上の目標の達成状況を判断するための客観的な指標等

当社グループは、基幹事業である回転寿司事業を安定的な成長軌道に戻し、持続的な成長と中長期的な企業価値の向上を実現するため、中長期的に連結営業利益率5%以上を目指してまいります。

当連結会計年度における連結営業利益率は、0.7%となりました。引き続き指標について、改善されるように取り組んでまいります。

### ②キャッシュ・フローの状況の分析・検討内容並びに資本の財源及び資金の流動性に係る情報

当社グループの主な資金需要は主に、材料費、外注費、人件費及び一般管理費等の営業費用並びに設備投資等であります。

これらの資金需要につきましては、営業キャッシュ・フロー及び自己資金の他、金融機関からの借入等による資金調達にて対応していくこととしております。

なお、当連結会計年度末における現金及び現金同等物の残高は60億34百万円となっております。また、当連結会計年度末における借入金及びリース債務を含む有利子負債の残高は91億98百万円となっております。

また、重要な設備投資の予定及び資金調達方法については、「第3 設備の状況 3 設備の新設、除却等の計画」をご参照ください。

### ③重要な会計上の見積り及び当該見積りに用いた仮定

連結財務諸表の作成に当たって用いた会計上の見積り及び当該見積りに用いた仮定のうち、重要なものについては、「第5 経理の状況 1 連結財務諸表等 (1) 連結財務諸表 注記事項 (重要な会計上の見積り)」に記載のとおりであります。

## 5 【重要な契約等】

該当事項はありません。

## 6 【研究開発活動】

特記すべき事項はありません。

### 第3【設備の状況】

#### 1【設備投資等の概要】

当社グループは、当連結会計年度に2,675百万円の設備投資（無形固定資産及び敷金及び保証金を含む。）を実施いたしました。

回転寿司事業において主要な設備投資の内容は改装を22店舗実施し、663百万円の設備投資を行いました。

デリカ事業においては、工場において生産能力の増強と品質の安定向上を目的とした改修等を実施し、148百万円の設備投資を行いました。

#### 2【主要な設備の状況】

当社グループにおける主要な設備は、次のとおりであります。

##### (1) 提出会社

事業所別設備の状況

2026年3月31日現在

| 事業所名<br>(所在地)    | セグメントの<br>名称 | 設備の内容  | 土地          |               | 建物及び<br>構築物<br>(百万円) | 機械装置<br>及び運搬<br>具<br>(百万円) | 工具、器具<br>及び備品<br>(百万円) | リース資産<br>(百万円) | 計<br>(百万円) | 従業員数<br>(人)    |
|------------------|--------------|--------|-------------|---------------|----------------------|----------------------------|------------------------|----------------|------------|----------------|
|                  |              |        | 所有面積<br>(㎡) | 帳簿価額<br>(百万円) |                      |                            |                        |                |            |                |
| かつば寿司            | 回転寿司事業       | 店舗設備   | 13,620.66   | 991           | 5,285                | 1,997                      | 2,099                  | 1              | 10,373     | 648<br>(5,316) |
| 上尾工場<br>(埼玉県上尾市) | デリカ事業        | 食品生産設備 | 8,708.87    | 260           | 3                    | 0                          | —                      | —              | 263        | —<br>(—)       |

- (注) 1. 上記金額は有形固定資産を帳簿価額で記載しております。  
 2. 上尾工場は、連結子会社である株式会社ジャパンフレッシュに貸与しております。  
 3. 従業員数欄の(外書)は、臨時雇用者の当連結会計年度の平均雇用人員(1日8時間換算)であります。

##### (2) 国内子会社

2026年3月31日現在

| 会社名               | 事業所名<br>(所在地)           | セグメント<br>の名称 | 設備の内容      | 土地          |                   | 建物及び<br>構築物<br>(百万<br>円) | 機械装<br>置及び<br>運搬具<br>(百万<br>円) | 工具、器<br>具及び備<br>品<br>(百万円<br>4) | リース<br>資産<br>(百万<br>円) | 計<br>(百万円) | 従業員数<br>(人) |
|-------------------|-------------------------|--------------|------------|-------------|-------------------|--------------------------|--------------------------------|---------------------------------|------------------------|------------|-------------|
|                   |                         |              |            | 所有面積<br>(㎡) | 帳簿価額<br>(百万<br>円) |                          |                                |                                 |                        |            |             |
| 株式会社ジャパ<br>ンフレッシュ | 名古屋工場他<br>(愛知県名古屋<br>市) | デリカ事業        | 食品衛生設<br>備 | 2,346.07    | 394               | 71                       | 82                             | 4                               | —                      | 551        | 34<br>(223) |
| 株式会社ジャパ<br>ンフレッシュ | その他2工場                  | デリカ事業        | 食品衛生設<br>備 | —           | —                 | 65                       | 69                             | 5                               | 2                      | 142        | 29<br>(203) |

- (注) 1. 上記金額は有形固定資産を帳簿価額で記載しております。  
 2. 従業員数欄の(外書)は、臨時雇用者の当連結会計年度の平均雇用人員(1日8時間換算)であります。

##### (3) 在外子会社

2026年3月31日現在

| 会社名                             | 事業所名<br>(所在地) | セグメント<br>の名称 | 設備の内容 | 土地          |                   | 建物及び<br>構築物<br>(百万<br>円) | 機械装<br>置及び<br>運搬具<br>(百万<br>円) | 工具、器<br>具及び備<br>品<br>(百万円<br>4) | リース<br>資産<br>(百万<br>円) | 計<br>(百万円) | 従業員数<br>(人) |
|---------------------------------|---------------|--------------|-------|-------------|-------------------|--------------------------|--------------------------------|---------------------------------|------------------------|------------|-------------|
|                                 |               |              |       | 所有面積<br>(㎡) | 帳簿価額<br>(百万<br>円) |                          |                                |                                 |                        |            |             |
| カップ・クリエイト<br>コア株式会社             | かつば寿司         | 回転寿司事<br>業   | 店舗設備  | —           | —                 | 55                       | 7                              | 0                               | —                      | 62         | 8<br>(64)   |
| PT.KAPPA<br>CREATE<br>INDONESIA | かつば寿司         | 回転寿司事<br>業   | 店舗設備  | —           | —                 | 145                      | —                              | 65                              | 183                    | 393        | 21<br>(146) |

- (注) 1. 上記金額は有形固定資産を帳簿価額で記載しております。  
 2. 従業員数欄の(外書)は、臨時雇用者の当連結会計年度の平均雇用人員(1日8時間換算)であります。

### 3 【設備の新設、除却等の計画】

当社グループの設備投資計画については、景気予測、業界動向、投資効率等を総合的に勘案して策定しております。

#### (1) 重要な設備の新設

| セグメントの名称 | 設備の内容 | 投資予定金額      |               | 資金調達方法    | 着手及び完了予定年月 |         | 完成後の増加能力<br>(席) |
|----------|-------|-------------|---------------|-----------|------------|---------|-----------------|
|          |       | 総額<br>(百万円) | 既支払額<br>(百万円) |           | 着手         | 完了      |                 |
| 回転寿司事業   | 店舗設備  | 2,293       | —             | 自己資金及び借入金 | 2026年7月    | 2027年3月 | 1,600           |

#### (2) 重要な改修

| セグメントの名称 | 設備の内容 | 投資予定金額      |               | 資金調達方法    | 着手及び完了予定年月 |         | 完成後の増加能力<br>(席) |
|----------|-------|-------------|---------------|-----------|------------|---------|-----------------|
|          |       | 総額<br>(百万円) | 既支払額<br>(百万円) |           | 着手         | 完了      |                 |
| 回転寿司事業   | 店舗設備  | 700         | —             | 自己資金及び借入金 | 2026年7月    | 2027年3月 | —               |

(注) 経常的な設備の更新のための除売却を除き、重要な設備の除売却の計画はありません。

## 第4【提出会社の状況】

### 1【株式等の状況】

#### (1)【株式の総数等】

##### ①【株式の総数】

| 種類   | 発行可能株式総数(株) |
|------|-------------|
| 普通株式 | 100,000,000 |
| 計    | 100,000,000 |

##### ②【発行済株式】

| 種類   | 事業年度末現在発行数(株)<br>(2026年3月31日) | 提出日現在発行数(株)<br>(2026年6月22日) | 上場金融商品取引所名<br>又は登録認可金融商品<br>取引業協会名 | 内容            |
|------|-------------------------------|-----------------------------|------------------------------------|---------------|
| 普通株式 | 49,414,578                    | 49,414,578                  | 東京証券取引所<br>プライム市場                  | 単元株式数<br>100株 |
| 計    | 49,414,578                    | 49,414,578                  | —                                  | —             |

#### (2)【新株予約権等の状況】

##### ①【ストックオプション制度の内容】

該当事項はありません。

##### ②【ライツプランの内容】

該当事項はありません。

##### ③【その他の新株予約権等の状況】

該当事項はありません。

#### (3)【行使価額修正条項付新株予約権付社債券等の行使状況等】

該当事項はありません。

#### (4)【発行済株式総数、資本金等の推移】

| 年月日               | 発行済株式総<br>数増減数(株) | 発行済株式総<br>数残高(株) | 資本金増減額<br>(百万円) | 資本金残高<br>(百万円) | 資本準備金増<br>減額(百万円) | 資本準備金残<br>高(百万円) |
|-------------------|-------------------|------------------|-----------------|----------------|-------------------|------------------|
| 2021年2月26日<br>(注) | —                 | 49,414,578       | △9,700          | 100            | —                 | 1,312            |

(注) 2021年2月25日開催の臨時株主総会決議により、資本金をその他資本剰余金への振り替えを行っております。

#### (5)【所有者別状況】

2026年3月31日現在

| 区分              | 株式の状況(1単元の株式数100株) |        |              |            |       |      |         |         | 単元未満株<br>式の状況<br>(株) |
|-----------------|--------------------|--------|--------------|------------|-------|------|---------|---------|----------------------|
|                 | 政府及び地<br>方公共団体     | 金融機関   | 金融商品取<br>引業者 | その他の法<br>人 | 外国法人等 |      | 個人その他   | 計       |                      |
|                 |                    |        |              |            | 個人以外  | 個人   |         |         |                      |
| 株主数(人)          | —                  | 10     | 18           | 394        | 54    | 338  | 154,241 | 155,055 | —                    |
| 所有株式数<br>(単元)   | —                  | 33,144 | 976          | 250,612    | 9,985 | 415  | 198,775 | 493,907 | 23,878               |
| 所有株式数の<br>割合(%) | —                  | 6.71   | 0.20         | 50.74      | 2.02  | 0.08 | 40.25   | 100.00  | —                    |

(注) 自己株式62,202株は「個人その他」に622単元、及び「単元未満株式の状況」に2株を含めて記載しております。

## (6) 【大株主の状況】

2026年3月31日現在

| 氏名又は名称  | 住所  | 所有株式数<br>(千株) | 発行済株式(自己<br>株式を除く。)の<br>総数に対する所有<br>株式数の割合<br>(%) |
|---|---|---------------|---|
| 株式会社SPCカップ  | 神奈川県横浜市西区みなとみらい2丁目2-1   | 24,943        | 50.54   |
| 日本マスタートラスト信託銀行株式会社(信託口)   | 東京都港区赤坂1丁目8番1号  | 2,557         | 5.18  |
| みずほ信託銀行株式会社 退職給付信託 みずほ銀行口<br>再信託受信者 株式会社日本<br>カストディ銀行   | 東京都中央区晴海1丁目8番12号  | 383           | 0.78  |
| カップ・クリエイト従業員持<br>株会   | 神奈川県横浜市西区みなとみらい2丁目2-1   | 256           | 0.52  |
| UBS AG LONDON<br>A/C IPB SEGRE<br>GATED CLIENT<br>ACCOUNT<br>(常任代理人 シティバン<br>ク、エヌ・エイ東京支店)                 | BAHNHOFSTRASSE 45, 8<br>001 ZURICH, SWITZERL<br>AND<br>(東京都新宿区新宿6丁目27番30号)  | 237           | 0.48  |
| 株式会社日本カストディ銀行<br>(信託口)  | 東京都中央区晴海1丁目8-12   | 209           | 0.42  |
| JPM SLLC CL J P<br>Y<br>(常任代理人 シティバン<br>ク、エヌ・エイ東京支店)  | FOUR CHASE METROTECH<br>CENTER BROOKLYN, NY<br>11245<br>(東京都新宿区新宿6丁目27番30号) | 154           | 0.31  |
| 株式会社日本カストディ銀行<br>(信託口4)   | 東京都中央区晴海1丁目8-12   | 107           | 0.22  |
| STATE STREET<br>BANK AND TRUS<br>T COMPANY 510<br>372<br>(常任代理人 株式会社みず<br>ほ銀行決済営業部)                       | P. O. BOX 351 BOSTON<br>MASSACHUSETTS 02101<br>U. S. A.<br>(東京都港区港南2丁目15-1) | 104           | 0.21  |
| BNP PARIBAS N<br>EW YORK BRANC<br>H - PRIME BRO<br>KERAGE CLEARA<br>NCE ACCOUNT<br>(常任代理人 香港上海銀行<br>東京支店) | 787 7TH AVENUE, NEW<br>YORK, NEW YORK<br>(東京都中央区日本橋3丁目11-1)                 | 86            | 0.18  |
| 計   | —   | 29,041        | 58.84   |

(注) 信託銀行等の信託業務に係る株式数については、当社として網羅的に把握することができないため、株主名簿上の名義で所有株式数を記載しております。

## (7) 【議決権の状況】

## ① 【発行済株式】

2026年3月31日現在

| 区分              | 株式数 (株)         | 議決権の数 (個) | 内容 |
|-----------------|-----------------|-----------|----|
| 無議決権株式          | —               | —         | —  |
| 議決権制限株式 (自己株式等) | —               | —         | —  |
| 議決権制限株式 (その他)   | —               | —         | —  |
| 完全議決権株式 (自己株式等) | 普通株式 62,200     | —         | —  |
| 完全議決権株式 (その他)   | 普通株式 49,328,500 | 493,285   | —  |
| 単元未満株式          | 普通株式 23,878     | —         | —  |
| 発行済株式総数         | 49,414,578      | —         | —  |
| 総株主の議決権         | —               | 493,285   | —  |

## ② 【自己株式等】

2026年3月31日現在

| 所有者の氏名又は名称    | 所有者の住所                        | 自己名義所有株式数 (株) | 他人名義所有株式数 (株) | 所有株式数の合計 (株) | 発行済株式総数に対する所有株式数の割合 (%) |
|---------------|-------------------------------|---------------|---------------|--------------|-------------------------|
| カップ・クリエイト株式会社 | 神奈川県横浜市西区<br>みなとみらい2丁目<br>2-1 | 62,200        | —             | 62,200       | 0.13                    |
| 計             | —                             | 62,200        | —             | 62,200       | 0.13                    |

## 2 【自己株式の取得等の状況】

【株式の種類等】 会社法第155条第13号に該当する普通株式の取得

(1) 【株主総会決議による取得の状況】

該当事項はありません。

(2) 【取締役会決議による取得の状況】

該当事項はありません。

(3) 【株主総会決議又は取締役会決議に基づかないものの内容】

| 区分              | 株式数 (株) | 価額の総額 (円) |
|-----------------|---------|-----------|
| 当事業年度における取得自己株式 | 500     | —         |
| 当期間における取得自己株式   | —       | —         |

(注) 当期間における取得自己株式には、2026年6月1日からこの有価証券報告書提出日までの単元未満株式の買取りによる株式は含まれておりません。

(4) 【取得自己株式の処理状況及び保有状況】

| 区分                           | 当事業年度   |               | 当期間     |               |
|------------------------------|---------|---------------|---------|---------------|
|                              | 株式数 (株) | 処分価額の総額 (百万円) | 株式数 (株) | 処分価額の総額 (百万円) |
| 引き受ける者の募集を行った取得自己株式          | —       | —             | —       | —             |
| 消却の処分を行った取得自己株式              | —       | —             | —       | —             |
| 合併、株式交付、会社分割に係る移転を行った取得自己株式  | —       | —             | —       | —             |
| その他<br>(譲渡制限付株式報酬による自己株式の処分) | 4,000   | 3             | —       | —             |
| 保有自己株式数                      | 62,202  | —             | 62,202  | —             |

(注) 1. 当期間における「その他」には、2026年6月1日から有価証券報告書提出日までの単元未満株式の買増しによる株式数は含めておりません。

2. 当期間における「保有自己株式数」には、2026年6月1日から有価証券報告書提出日までの単元未満株式の買取り及び買増しによる株式数は含めておりません。

## 3 【配当政策】

当社は、会社法第459条第1項に基づき取締役会決議によって毎年3月31日、9月30日を基準日として剰余金の配当ができる旨を定款に定めております。株主及び一般投資家保護の基本原則を十分認識し、経営基盤の確保と株主資本利益率の向上を図りつつ、安定配当及び株主優待制度を継続するとともに、業績に応じた株主還元を積極的に行うことを基本方針としております。

当社は、中間配当制度を導入しておりますが、期末の年1回の剰余金の配当を行うことを基本方針としております。これらの剰余金の配当等の決定機関は、取締役会であります。内部留保金につきましては、今後の経営環境の変化に対応すべく、経営体質の強化を図るための諸施策等に有効投資してまいりたいと考えております。この方針に基づき、当期の期末配当につきましては、株主の皆様には誠に遺憾ながら、無配とさせていただきます。存じます。

#### 4 【コーポレート・ガバナンスの状況等】

##### (1) 【コーポレート・ガバナンスの概要】

###### ①コーポレート・ガバナンスに関する基本的な考え方

当社は、近年企業におけるコーポレート・ガバナンスに対する社会的重要性が増す中、高効率の経営を可能にするマネジメント体制とそれを支えるシステム構築を推進することにより、株主をはじめとする利害関係者に対してより公正で透明性の高い経営を遂行することを経営上の最重要課題のひとつと位置づけております。

###### ② 企業統治の体制の概要及び当該体制を採用する理由

###### イ. 企業統治の体制の概要

有価証券報告書提出日現在、当社の取締役会は、社外取締役 才門麻子が議長を務めております。その他メンバーは代表取締役 山角豪、取締役 福谷史郎、取締役 河本拓也、取締役 角田朗、社外取締役 木村敬子、社外取締役 中西麻理の取締役7名（うち社外取締役4名）で構成されており、会社の意思決定機関として取締役会を原則として毎月一回以上開催し、経営上重要な意思決定は当該取締役会においてなされます。

当社は監査等委員会設置会社制度を採用しております。取締役 角田朗、社外取締役 才門麻子、社外取締役 木村敬子、社外取締役 中西麻理の取締役4名（うち社外取締役3名）で構成されており、監査等委員会が業務執行取締役の職務執行を監視しており、日常業務においても本社各部署及び店舗等において随時監査を遂行しております。

また、取締役及び執行役員の指名、並びに報酬等に係る事項について、取締役会の諮問機関として任意の「指名報酬諮問委員会」を設置しております。

さらに、親会社である株式会社コロワイド並びにグループ会社と当社の取引において、少数株主との利益が相反する重要な取引・行為等について審議検討を行う「特別委員会」を任意で設置しております。

###### (取締役会の活動状況)

当事業年度において当社は取締役会を14回（注1）開催しており、個々の取締役の出席状況については以下のとおりであります。

| 会社における地位及び担当   | 氏名         | 出席状況       |
|----------------|------------|------------|
| 代表取締役社長        | 山角 豪       | 14回 (100%) |
| 取締役<br>経営戦略本部長 | 福谷 史郎 (注2) | 11回 (100%) |
| 取締役<br>第一営業本部長 | 石川 恵輔 (注3) | 3回 (100%)  |
| 取締役            | 久保田 令 (注3) | 3回 (100%)  |
| 取締役 (社外)       | 河本 拓也      | 14回 (100%) |
| 取締役 (監査等委員・常勤) | 角田 朗       | 14回 (100%) |
| 取締役 (監査等委員・社外) | 才門 麻子      | 14回 (100%) |
| 取締役 (監査等委員・社外) | 木村 敬子      | 14回 (100%) |
| 取締役 (監査等委員・社外) | 中西 麻理      | 14回 (100%) |

(注) 1. 上記取締役会の他、会社法第370条及び当社定款第29条の規定に基づき、取締役会決議があったものとみなす書面決議が8回ありました。

2. 2025年6月20日に就任した福谷史郎氏は、同日以降11回開催の出席状況を記載しています。

3. 2025年6月20日に退任した石川恵輔氏及び久保田令氏は、同日前3回開催の出席状況を記載しています。

当事業年度における取締役会での具体的な検討内容については、次のとおりであります。

|                           |   |
|---------------------------|---|
| <p>決議事項<br/>(46件)</p>     | <ul style="list-style-type: none"> <li>・株主総会の招集に関する事項の決定</li> <li>・株主総会に提出する議案の内容の決定</li> <li>・株主総会及び取締役会の招集権者及び議長並びに代行順位の決定</li> <li>・代表取締役の選定</li> <li>・指名報酬諮問委員会及び特別委員会の委員の選任</li> <li>・取締役等への譲渡制限付株式報酬支給及び譲渡制限付株式としての自己株式処分の件</li> <li>・財務報告に係る内部統制の整備、運用及び評価の結果報告書</li> <li>・新規出店の件</li> <li>・組織変更の件</li> <li>・資金調達の件</li> <li>・子会社への貸付金の件</li> <li>・重要な規程（業務分掌職務権限規程、内部統制規程、慶弔金規程、情報システム管理規程等）の改定</li> <li>・連結計算書類、計算書類及び事業報告並びにこれらの附属明細書の承認</li> <li>・決算短信の承認</li> <li>・剰余金の配当に関する事項の決定</li> <li>・事業継続計画の更新</li> <li>・海外子会社の設立等</li> </ul> |
| <p>協議・報告事項<br/>(107件)</p> | <ul style="list-style-type: none"> <li>・連結業績報告と見通し</li> <li>・各本部からの振り返りと今後の取組み</li> <li>・子会社からの業績報告と見通し</li> <li>・取締役会の実効性に関する評価結果について</li> <li>・コーポレートガバナンス報告について</li> <li>・サステナビリティ基本方針について</li> <li>・内部監査報告について</li> <li>・投資案件報告について</li> <li>・サステナビリティ報告について等</li> </ul>  |

(指名報酬諮問委員会の活動状況)

当事業年度において当社は指名報酬諮問委員会を7回開催しており、個々の取締役の出席状況については以下のとおりであります。

| 会社における地位       | 氏名    | 出席状況      |
|----------------|-------|-----------|
| 代表取締役社長<br>委員長 | 山角 豪  | 7回 (100%) |
| 取締役 (社外)       | 河本 拓也 | 7回 (100%) |
| 取締役 (監査等委員・社外) | 才門 麻子 | 7回 (100%) |
| 取締役 (監査等委員・社外) | 木村 敬子 | 7回 (100%) |
| 取締役 (監査等委員・社外) | 中西 麻理 | 7回 (100%) |

具体的な検討内容（議題）は以下のとおりです。

・取締役の選任案に関する答申、取締役の個別報酬案に関する答申、取締役及び監査等委員である取締役のスキルマトリックスに関する答申、2026年3月期譲渡制限付株式報酬の支給に関する答申

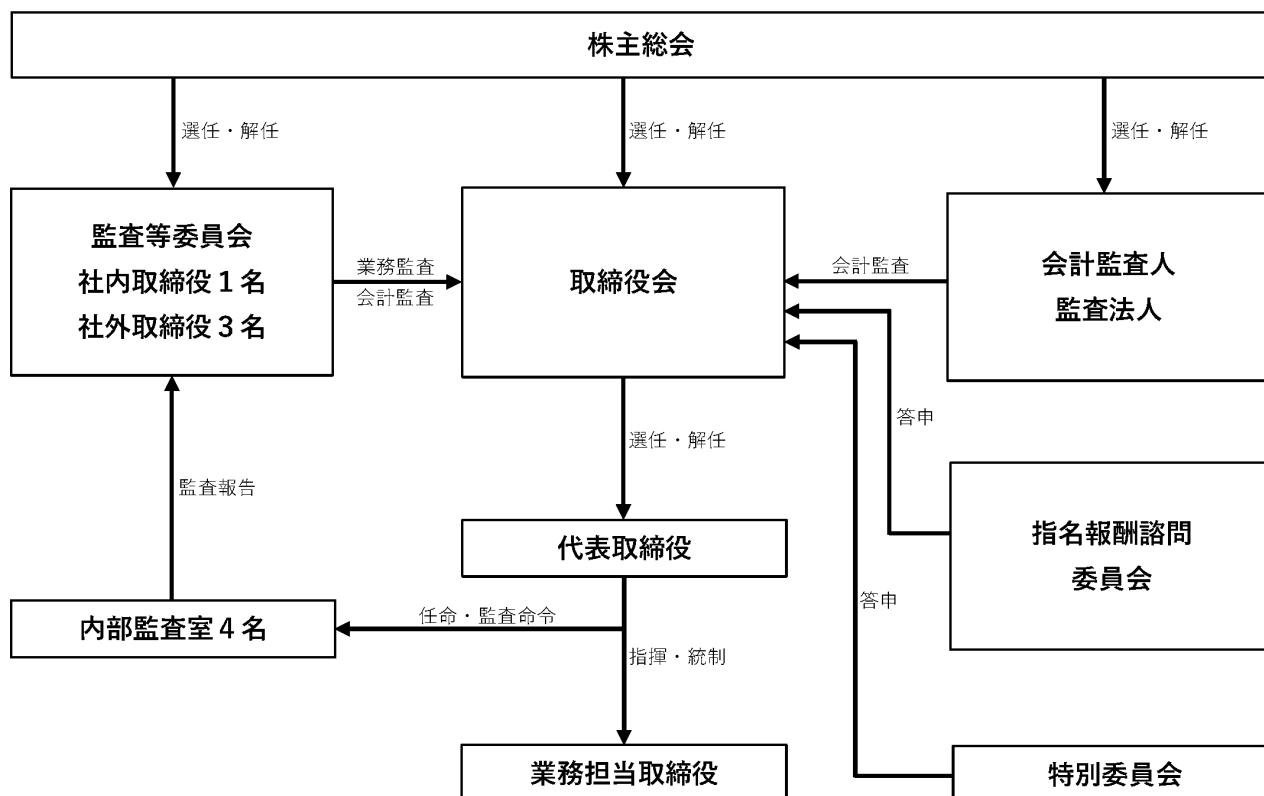

ロ. 当該体制を採用する理由

有価証券報告書提出日現在、当社は監査等委員会を設置しております。外部からのチェック機能の強化という観点から、監査等委員である取締役4名のうち3名の社外取締役を選任し、経営監視機能の充実を図っております。3名の社外取締役は取締役会において、経営管理及び外食企業のあり方の観点から、取締役会の意思決定の妥当性・適正性を確保するための助言・提言を行うこととしております。また、3名の社外取締役から監査等委員会において、当社の経営上有用な指摘、意見、その他必要な助言をいただき、経営の透明性と適正性を確保してまいります。なお、社外取締役4名は、独立役員として届出書を提出しております。

上記の監査制度を十分に機能させるため、営業のみならず管理部門の責任者より現状報告の体制を敷いております。

ハ. その他の企業統治に関する事項

取締役の職務の執行が法令及び定款に適合することを確保するための体制その他会社の業務の適正を確保するための体制についての決定内容の概要は以下のとおりであります。

- 1) 取締役の職務の執行が法令及び定款に適合することを確保するための体制
  - イ. 役職員の職務の執行が法令及び定款に適合し、かつ社会的責任を果たすため、コンプライアンス・ポリシーを定め、それを全役員に周知徹底させる。
  - ロ. 経営戦略本部長を委員長としたコンプライアンス委員会を設置し、当社のコンプライアンスに関する事項について定期的な検証及び対策を検討するとともに、適時代表取締役及び監査等委員会に報告する。
  - ハ. 法令・定款違反等を未然に防止する体制として内部通報制度を導入する。
  
- 2) 取締役の職務の執行に係る情報の保存及び管理に関する体制
  - イ. 職務の執行に係る文書その他の情報を、文書管理規程及び個人情報規程の定めるところに従い適切に作成、保存又は廃棄し、かつ管理の運用を実施し、必要に応じて運用状況の検証及び規程の見直しを行う。
  - ロ. 取締役及び監査等委員は、これらの文書を閲覧することができる。
  - ハ. 取締役は、当社の重要な情報の適時開示その他の開示を所管する部署及び管理する部署を設置し、開示すべき情報を迅速かつ網羅的に収集した上で、法令に従い適切に開示する。
  
- 3) 損失の危険の管理に関する規程その他の体制
  - イ. 代表取締役社長の直轄する部署として、内部監査室を設置し定期的に業務監査項目及び実施方法を検討し、監査実施項目に漏れがないか否かを確認し、監査方法の改定を行う。
  - ロ. 内部監査室の監査により法令・定款違反その他の事由に基づき危険のある業務執行行為が発見された場合の通報体制として、発見された危険の内容及びそれが及ぼす損失の程度等について、直ちにリスクマネジメント委員会及び担当部署に通報される体制を構築する。
  - ハ. 内部監査室の情報収集を容易とするために、内部監査室の存在意義を使用人に周知徹底し、損失の危険を発見した場合には、直ちに内部監査室に報告するよう指導する。
  - ニ. 代表取締役を委員長としたリスクマネジメント委員会を設置し、各部署から業務に係るリスク状況について定期的に報告を受け、適宜検討及び対応を図る。
  - ホ. リスクマネジメント委員会は、危機管理規程の整備、運用状況の確認等を行う。
  - ヘ. 取締役会は、毎年、業務執行に関するリスクを特定し、見直すとともに、リスク管理体制についても見直しを行う。
  
- 4) 取締役の職務の執行が効率的に行われることを確保するための体制
  - イ. 別途定める社内規程に基づく責任と権限及び意思決定ルールにより、執行役員制度を導入し、取締役の職務の執行が効率的に行われる体制をとるため、意思決定プロセスの簡素化等により意思決定の迅速化を図るとともに、重要な事項については経営会議を設置して、合議制により慎重な意思決定を行う。
  - ロ. 中期経営計画を定め、会社として達成すべき目標を明確化するとともに、取締役は年度予算及び中期計画を策定し、毎月それに基づく進捗状況を取締役会において報告する。
  
- 5) 使用人の職務の執行が法令及び定款に適合することを確保するための体制  
使用人に法令・定款の遵守を徹底するためコンプライアンス委員会を設置するとともに、使用人が法令・定款等に違反する行為を発見した場合の報告体制として、公益通報規程に基づく内部通報制度を構築する。
  
- 6) 当社及び子会社から成る企業集団における業務の適正を確保するための体制
  - イ. 当社は、「取締役の職務の執行が法令及び定款に適合することを確保するための体制」、「取締役の職務の執行に係る情報の保存及び管理に関する体制」、「損失の危険の管理に関する規程その他の体制」、「取締役の職務の執行が効率的に行われることを確保するための体制」、「使用人の職務の執行が法令及び定款に適合することを確保するための体制」について、グループとして管理体制を構築、整備し、運用する。
  - ロ. 当社及び子会社の業務の適正については、関係会社管理規程により管理する。本規程は、(a) 事業に関する承認、(b) 事業に関する報告の提出、(c) 経営上における連絡の保持について管理している。
  - ハ. 当社の内部監査室は、子会社等に損失の危険が発生し、これを把握した場合には、直ちに発見された損失の危険の内容、発生する損失の程度及び当社に対する影響等について当社の取締役会及び担当部署に報告される体制を構築する。
  - ニ. 当社の内部監査室は、子会社等との間における不適切な取引又は会計処理を防止するため、子会社等の内部監査室又はこれに相当する部署と十分な情報交換を行う。

- 7) 監査等委員会がその職務を補助すべき使用人を置くことを求めた場合における当該使用人に関する事項  
監査等委員会がその職務を補助すべき使用人を置くことを求めた場合、取締役会決議により補助使用人を置くことができる。補助使用人の員数や求められる資質について、監査等委員会と協議し、適任と認められる人員を配置する。
- 8) 監査等委員会の職務を補助すべき使用人の取締役からの独立性に関する事項  
監査等委員会の職務を補助すべき使用人の人事（採用、異動、昇格、降格、報酬、懲罰等）については、監査等委員会の同意を必要とし、使用人のスタッフの面接及び業績評価は監査等委員会が行う。
- 9) 監査等委員会の補助使用人に対する指示の実効性の確保に関する事項
  - イ. 補助使用人は、監査等委員から指示された職務に関して、監査等委員以外の指示命令は受けないものとする。
  - ロ. 補助使用人は、監査等委員に同行して、取締役会その他の重要会議に出席する機会を確保する。
  - ハ. 補助使用人は、監査等委員に同行して、代表取締役社長や会計監査人と定期的に意見交換をする場に参加する。
- 10) 当社の取締役及び使用人並びに子会社の取締役及び使用人が監査等委員会に報告するための体制その他の監査等委員会への報告に関する体制
  - イ. 当社及び子会社の取締役及び使用人は、監査等委員会の定める監査等委員会規程に従い各監査等委員の要請に応じて必要な報告をすることとする。
  - ロ. 前項の報告事項として、主なものは次のとおりとする。
    - ・当社の内部統制システム構築に係る部門の活動状況
    - ・当社の子会社の監査役及び内部監査部門の活動状況
    - ・当社の重要な会計方針、会計基準及びその変更
    - ・業績及び業績見込みの発表内容、重要開示書類の内容
    - ・内部通報制度の運用及び通報の内容
- 11) 監査等委員会に報告をした者が当該報告をしたことを理由として不利な扱いを受けないことを確保するための体制
  - イ. 監査等委員会規程において、監査等委員会へ報告した者に対して、当該報告をしたことを理由として、当社からいかなる不利益な取扱いも受けないことを明記する。
  - ロ. 当社の公益通報取扱規程において、従業員が、監査等委員会への報告又は内部通報窓口への通報により、人事評価において不利益な取扱いを受けることがなく、また懲戒その他の不利益処分の対象となることがない旨を定める。
- 12) 監査費用の前払い又は償還の手続きその他の監査費用等の処理に係る方針に関する事項  
監査等委員の職務の執行について合理的に生ずる費用の前払い又は償還、その他当該職務の執行について生ずる費用又は債務を、監査等委員の請求に基づき速やかに支払う。
- 13) その他監査等委員会の監査が実効的に行われることを確保するための体制
  - イ. 役職員の監査等委員会監査に対する理解を深め、監査等委員会監査の環境を整備するよう努める。
  - ロ. 代表取締役との定期的な意見交換を開催し、また内部監査部門との連携を図り、適切な意思疎通及び効果的な監査業務の遂行を図る。
- 14) 反社会的勢力排除に向けた基本的な考え方及びその整備状況  
暴力団等の反社会的勢力及びこれらと関係のある個人・団体に対して、一切の交流・取引を行わないこと、要求を断固拒否することを方針とし、警察等の外部機関や関連団体・関連企業と協力して、情報を収集し反社会的勢力の排除のため社内体制の整備を推進する。

### ③ 責任限定契約の内容の概要

当社と会計監査人有限責任監査法人 トーマツは、会社法第427条第1項の規定に基づき、同法第423条第1項の損害賠償責任を限定する契約を締結しております。当該契約に基づく損害賠償責任の限度額は5,000万円以上で予め定めた金額と法令の定める最低責任限度額とのいずれか高い金額としております。

当社と各社外取締役は、会社法第427条第1項の規定に基づき、同法第423条第1項の損害賠償責任を限定する契約を締結しております。当該契約に基づく損害賠償責任の限度額は、法令が規定する額としております。

④ 取締役の定数

当社の取締役（監査等委員である取締役を除く）は10名以内、監査等委員である取締役は5名以内とする旨定款に定めております。

⑤ 取締役の選任の決議要件

当社は、取締役の選任決議は、議決権を行使することができる株主の議決権の3分の1以上を有する株主が出席し、その議決権の過半数をもって行う旨を定款に定めております。これは、株主総会における取締役の選任決議の定足数を緩和することにより、株主総会の円滑な運営を行うことを目的とするものであります。

⑥ 株主総会決議事項を取締役会で決議できるとした事項

イ. 自己株式の取得

当社は、会社法第165条第2項の規定により取締役会の決議によって、同条第1項に定める市場取引等により自己の株式を取得することができる旨を定款で定めております。これは、経営環境の変化に対応した機動的な資本政策の実施を可能とすることを目的とするものであります。

ロ. 中間配当金

当社は、取締役会の決議によって、毎年9月30日の最終の株主名簿に記載又は記録された株主又は登録株式質権者に対し、会社法第454条第5項に定める剰余金の配当をすることができる旨を定款で定めております。これは、株主への機動的な利益還元の実施を可能とすることを目的とするものであります。

ハ. 剰余金の配当等の決定機関

当社は、剰余金の配当等会社法第459条第1項各号に定める事項について、法令に別段の定めがある場合を除き、株主総会の決議によらず取締役会の決議により定める旨定款に定めております。これは、剰余金の配当等を取締役会の権限とすることにより、株主への機動的な利益還元を行うことを目的とするものであります。

⑦ 株主総会の特別決議要件

当社は、会社法第309条第2項に定めによる決議は、議決権を行使することができる株主の議決権の3分の1以上を有する株主が出席し、その議決権の3分の2以上をもって行う旨を定款で定めています。これは、株主総会における特別決議の定足数を緩和し、株主総会の円滑な運営を行うことを目的とするものであります。

(2) 【役員の状況】

① 役員一覧

2026年6月22日（有価証券報告書提出日）現在の当社の役員の状況は、以下のとおりです。

男性4名 女性3名 （役員のうち女性の比率42.9%）

| 役職名            | 氏名    | 生年月日        | 略歴   | 任期             | 所有株式数  |
|----------------|-------|-------------|--|----------------|--------|
| 代表取締役社長        | 山角 豪  | 1978年8月23日生 | 2000年5月 株式会社すかいらく（現株式会社すかいらくホールディングス）入社<br>2015年6月 同社 店舗開発政策グループディレクター<br>2017年5月 ニラックス株式会社 取締役<br>2018年1月 株式会社ダイナミクス入社 CSO（経営企画室長）<br>2018年6月 株式会社シュゼット入社 外販営業部長兼カサネオ営業部長<br>2020年5月 株式会社アトム入社 顧問<br>2020年6月 同社 代表取締役社長<br>2022年6月 当社 取締役<br>2022年10月 当社 代表取締役社長（現任）  | 1年(注)<br>2.    | 9,000株 |
| 取締役            | 福谷 史郎 | 1979年3月18日生 | 2001年4月 当社 入社<br>2021年9月 当社 経営企画部長<br>2023年3月 当社 管理統括部長<br>2024年4月 当社 経営戦略本部長（現任）<br>2025年6月 当社 取締役（現任）  | 1年(注)<br>2.    | 1,498株 |
| 取締役            | 河本 拓也 | 1965年10月2日生 | 1988年4月 アサヒビール株式会社入社<br>2007年9月 同社 商品開発第二部 部長<br>2010年9月 同社 お客様生活文化研究所 所長<br>2011年7月 アサヒグループホールディングス株式会社 お客様生活文化研究所 所長<br>2012年9月 和光堂株式会社 開発本部担当部長<br>2013年9月 同社 マーケティング部 部長<br>2016年1月 アサヒグループ食品株式会社 和光堂マーケティング部 部長<br>2017年9月 アサヒビール株式会社 監査部 担当部長<br>2018年4月 同社 監査部 理事 部長<br>2022年1月 アサヒグループジャパン株式会社 監査部 理事<br>2022年3月 アサヒグループ食品株式会社 常勤監査役<br>2023年3月 アサヒビール株式会社 常勤監査役（現任）<br>2023年6月 当社 社外取締役（現任） | 1年(注)<br>1. 2. | 1株     |
| 取締役<br>（監査等委員） | 角田 朗  | 1961年9月15日生 | 1989年3月 株式会社ロッテリア入社<br>2006年8月 当社入社 教育部次長<br>2011年4月 当社 総務部長<br>2017年1月 当社 内部監査室長<br>2024年6月 当社 取締役（監査等委員）（現任）   | 2年(注)<br>3.    | 1,311株 |

| 役職名            | 氏名    | 生年月日        | 略歴  | 任期             | 所有株式数   |
|----------------|-------|-------------|---|----------------|---------|
| 取締役<br>(監査等委員) | 才門 麻子 | 1960年6月22日生 | 1984年4月 株式会社高島屋入社<br>1993年6月 同社 法人外商事業本部営業企画部課長<br>1995年5月 日本コカ・コーラ株式会社 リテールマーケティング本部次長<br>1997年6月 スターバックスコーヒージャパン株式会社 店舗運営部部长<br>2001年12月 B P ジャパン株式会社 シニアM&Aプロジェクトマネージャー<br>2003年1月 アメリカン・エクスプレスインターナショナル・インク 日本支社副社長<br>2008年2月 株式会社テイクアンドギヴ・ニーズ 取締役営業本部長<br>2010年8月 合同会社ユー・エス・ジェイ オペレーション本部フードサービス部部长<br>2012年12月 株式会社クラッセ・ドゥ・クラッセ 代表取締役社長 (現任)<br>2015年6月 株式会社アトム 社外取締役<br>2015年6月 当社 社外取締役<br>2018年6月 当社 社外取締役 (監査等委員) (現任) | 2年(注)<br>1. 3. | 1株      |
| 取締役<br>(監査等委員) | 木村 敬子 | 1977年4月10日生 | 2002年4月 日興ソロモンズミスバーニー証券株式会社 (現シティグループ証券株式会社) 入社<br>調査部リサーチアナリスト<br>2005年12月 フィデリティ投信株式会社入社<br>調査部リサーチアナリスト<br>2013年3月 グーグル合同会社入社 広告営業部インダストリーアナリスト<br>2018年7月 同社 ブランドソリューション営業本部 統括部長<br>2024年4月 株式会社モニクル入社 執行役員 経営企画室長 (現任)<br>2024年6月 当社 社外取締役 (監査等委員) (現任)   | 2年(注)<br>1. 3. | 1株      |
| 取締役<br>(監査等委員) | 中西 麻理 | 1980年6月13日生 | 2005年4月 中央青山監査法人入所<br>2006年1月 新日本監査法人 (現EY新日本有限責任監査法人) 入所<br>2009年1月 HSKコンサルティング株式会社 (現令とアカウンティン・ホールディングス株式会社) 入所<br>2012年8月 中西麻理公認会計士事務所 所長 (現任)<br>2021年7月 明星監査法人 代表社員 (現任)<br>2022年7月 清水建設プライベートリート投資法人 監督役員 (現任)<br>2024年6月 当社 社外取締役 (監査等委員) (現任)<br>2025年8月 ERIホールディングス株式会社 社外監査役 (現任)<br>2025年8月 日本ERI株式会社 監査役 (現任)   | 2年(注)<br>1. 3. | 1株      |
| 計              |       |             |   |                | 11,809株 |

- (注) 1. 取締役河本拓也氏、才門麻子氏、木村敬子氏、中西麻理氏は社外取締役であります。  
2. 2025年6月20日開催の定時株主総会の終結の時点からの任期であります。  
3. 2024年6月26日開催の定時株主総会の終結の時点からの任期であります。

ロ. 2026年6月24日開催予定の定時株主総会の議案（決議事項）として、「取締役（監査等委員である取締役を除く）3名選任の件」及び「監査等委員である取締役4名選任の件」を上程しており、当該決議が承認可決されますと、当社の役員の状況及びその任期は、以下のとおりとなる予定です。

尚、役員の役職については、当該定時株主総会の直後に開催が予定される取締役会の決議事項の内容（役職等）を含めて記載しています。

男性4名 女性3名 （役員のうち女性の比率42.9%）

| 役職名            | 氏名    | 生年月日        | 略歴  | 任期             | 所有株式数  |
|----------------|-------|-------------|---|----------------|--------|
| 代表取締役社長        | 山角 豪  | 1978年8月23日生 | 2000年5月 株式会社すかいらく（現株式会社すかいらくホールディングス）入社<br>2015年6月 同社 店舗開発政策グループディレクター<br>2017年5月 ニラックス株式会社 取締役<br>2018年1月 株式会社ダイナミクス入社 CSO（経営企画室長）<br>2018年6月 株式会社シュゼット入社 外販営業部長兼カサネオ営業部長<br>2020年5月 株式会社アトム入社 顧問<br>2020年6月 同社 代表取締役社長<br>2022年6月 当社 取締役<br>2022年10月 当社 代表取締役社長（現任） | 1年(注)<br>2.    | 9,000株 |
| 取締役            | 福谷 史郎 | 1979年3月18日生 | 2001年4月 当社入社<br>2021年9月 当社 経営企画部長<br>2023年3月 当社 管理統括部長<br>2024年4月 当社 経営戦略本部長（現任）<br>2025年6月 当社 取締役（現任）  | 1年(注)<br>2.    | 1,498株 |
| 取締役            | 木村 敬子 | 1977年4月10日生 | 2002年4月 日興ソロモンスミスバーニー証券株式会社（現シティグループ証券株式会社）入社 調査部リサーチアナリスト<br>2005年12月 フィデリティ投信株式会社入社 調査部リサーチアナリスト<br>2013年3月 グーグル合同会社入社 広告営業部インダストリーアナリスト<br>2018年7月 同社 ブランドソリューション営業本部 統括部長<br>2024年4月 株式会社モノクル入社 執行役員 経営企画室長（現任）<br>2024年6月 当社 社外取締役（監査等委員）                        | 1年(注)<br>1. 2. | 1株     |
| 取締役<br>（監査等委員） | 角田 朗  | 1961年9月15日生 | 1989年3月 株式会社ロッテリア入社<br>2006年8月 当社入社 教育部次長<br>2011年4月 当社 総務部長<br>2017年1月 当社 内部監査室長<br>2024年6月 当社 取締役（監査等委員）（現任）  | 2年(注)<br>3.    | 1,311株 |

| 役職名            | 氏名    | 生年月日        | 略歴   | 任期             | 所有株式数   |
|----------------|-------|-------------|--|----------------|---------|
| 取締役<br>(監査等委員) | 中西 麻理 | 1980年6月13日生 | 2005年4月 中央青山監査法人入所<br>2006年1月 新日本監査法人(現EY新日本有限責任監査法人)入所<br>2009年1月 HSKコンサルティング株式会社(現令和アカウンティン・ホールディングス株式会社)入所<br>2012年8月 中西麻理公認会計士事務所 所長(現任)<br>2021年7月 明星監査法人 代表社員(現任)<br>2022年7月 清水建設プライベートリート投資法人 監督役員(現任)<br>2024年6月 当社 社外取締役(監査等委員)(現任)<br>2025年8月 ERIホールディングス株式会社 社外監査役(現任)<br>2025年8月 日本ERI株式会社 監査役(現任) | 2年(注)<br>1. 3. | -株      |
| 取締役<br>(監査等委員) | 高橋 説子 | 1967年4月13日生 | 1998年4月 コニカ株式会社(現コニカミノルタ株式会社)入社<br>2018年1月 EY Japan株式会社入社<br>2019年7月 同社 ブランドマーケティング&コミュニケーションDirector 兼 EY Japanリージョナルチーフブランドオフィサー<br>2024年9月 コーチャルオフィス設立<br>2026年3月 株式会社コーチャル設立 代表取締役(現任)   | 2年(注)<br>1. 3. | -株      |
| 取締役<br>(監査等委員) | 暮部 麻子 | 1971年8月10日生 | 2002年6月 ワタベウェディング株式会社入社<br>2015年5月 株式会社ナック入社<br>2022年4月 学校法人湘南工科大学 理事<br>2022年4月 ジャパンフードマネジメント株式会社 代表取締役社長<br>2025年9月 学校法人東京芸術学園 理事長(現任)   | 2年(注)<br>1. 3. | -株      |
| 計              |       |             |  |                | 11,809株 |

(注) 1. 取締役木村敬子氏、中西麻理氏、高橋説子氏、暮部麻子氏は社外取締役であります。

2. 2026年6月24日開催の定時株主総会の終結の時から任期であります。

3. 2026年6月24日開催の定時株主総会の終結の時から任期であります。

## ② 社外役員の状況

2026年6月22日（有価証券報告書提出日）現在、当社の社外取締役は以下の4名であります。

河本拓也氏は、アサヒビール関連会社において長年業務に携わり、食品や飲食事業に関するマーケティングの豊富な経験と知見を有しており、社外取締役として、その経験と知見を当社の経営全般に活かした監査・助言等を期待できると判断したためです。当社は河本氏を東京証券取引所の定めに基づく独立役員（社外取締役）として届け出ております。

才門麻子氏は、企業経営の豊富な経験と知見を有しており、監査等委員である社外取締役として、その経験と知見を当社の経営全般に活かした監査・監督等が期待できると判断したため社外取締役といたしました。当社は才門氏を東京証券取引所の定めに基づく独立役員（社外取締役）として届け出ております。

木村敬子氏は、金融業界、インターネット関連業界において財務分析、企業価値評価、デジタルマーケティングに関する高度な経験と知見を有しており、直接会社の経営に関与された経験はありませんが、監査等委員である社外取締役として、その経験と知見を当社の経営全般に活かした監査・監督等が期待できると判断したため社外取締役といたしました。当社は木村氏を東京証券取引所の定めに基づく独立役員（社外取締役）として届け出ております。

中西麻理氏は、公認会計士・税理士として企業の会計監査・経営指導に従事され、財務・会計及び税務に関する高度な経験と知見を有しており、直接会社の経営に関与された経験はありませんが、監査等委員である社外取締役として、その経験と知見を当社の経営全般に活かした監査・監督等が期待できると判断したため社外取締役といたしました。当社は中西氏を東京証券取引所の定めに基づく独立役員（社外取締役）として届け出ております。

なお、当社は、2026年6月24日開催予定の定時株主総会の議案（決議事項）として「取締役（監査等委員である取締役を除く）3名選任の件」及び「監査等委員である取締役4名選任の件」を提案しており、当該議案が承認可決された場合、当社の社外取締役は木村敬子氏、中西麻理氏のほか、以下の高橋説子氏、暮部麻子氏の4名となります。

高橋説子氏は、複数の業界において企業経営に携わった豊富な経験と知見を有していることから、監査等委員である社外取締役として、その経験と知見を当社の経営全般に活かした監査・監督が期待できると判断したため社外取締役といたしました。当社は高橋氏を東京証券取引所の定めに基づく独立役員（社外取締役）として届け出ております。

暮部麻子氏は、サービス業界、小売業界、外食業界、ブライダル業界においてマーケティングに関する高度な知識と経験を有していることから、監査等委員である社外取締役として、その経験と知見を当社の経営全般に活かした監査・監督が期待できると判断したため社外取締役といたしました。当社は暮部氏を東京証券取引所の定めに基づく独立役員（社外取締役）として届け出ております。

当社の社外取締役は当社の独立性判断基準に基づき、当社と特別な利害関係はなく、独立した立場から会社の業務執行を監督することが可能であると考えております。

## ③ 社外取締役による監査又は監査と内部監査、監査等委員会監査及び会計監査との相互連携並びに内部統制部門との関係

監査等委員会は会計監査人より監査方針、監査計画及び監査結果の説明報告を受けるとともに、適時に必要な情報交換、意見交換を行い、連携を保っております。また、内部監査室と監査等委員会は会計監査人の監査に適時立会い、さらに監査経過と結果を把握するため、四半期ごとの監査終了時に、会計処理上の問題点と改善点の説明、今後の会計基準の変更等の留意点について、報告を受け連携を図っております。

(3) 【監査の状況】

① 監査等委員会監査の状況

有価証券報告書提出日現在、当社における監査等委員会は、常勤監査等委員1名及び社外監査等委員3名で構成しており、取締役の職務の執行及び子会社を含む企業集団の内部統制を監査しています。

なお、監査等委員(社外取締役)中西麻理氏は、公認会計士・税理士の資格を有し、財務及び会計に関する相当程度の知見を有しております。

当事業年度において当社は監査等委員会を合計13回開催しており、個々の監査等委員の出席状況は次のとおりです。

| 会社における地位  | 氏名    | 出席状況      |
|-----------|-------|-----------|
| 監査等委員(常勤) | 角田 朗  | 13回(100%) |
| 監査等委員(社外) | 才門 麻子 | 13回(100%) |
| 監査等委員(社外) | 河本 拓也 | 3回(100%)  |
| 監査等委員(社外) | 木村 敬子 | 13回(100%) |
| 監査等委員(社外) | 中西 麻理 | 13回(100%) |

※河本拓也氏の監査等委員会出席状況は、2025年6月20日退任以前に開催された監査等委員会を対象としていません。

・監査等委員会の具体的な検討内容は下記のとおりです。

|                  |   |
|------------------|---|
| 決議事項<br>(6件)     | <ul style="list-style-type: none"> <li>・監査方針及び計画等に関する承認</li> <li>・会計監査人報酬の同意</li> <li>・会計監査人の監査の方法及び結果の相当性</li> <li>・監査報告書</li> <li>・会計監査人の非保証業務提供につき、独立性の観点から監査役等の承認が義務付けられる件の「事前了解についての権限」を親会社が一括承認することの同意</li> <li>・監査等委員会委員長の選任</li> <li>・常勤監査等委員の選定</li> <li>・監査等委員会議長代行順位の決定</li> <li>・監査等委員会の所定の権限を行使する監査等委員の選定等</li> </ul>  |
| 協議・報告事項<br>(53件) | <ul style="list-style-type: none"> <li>・取締役会等における取締役の報告及び取締役会における意思決定</li> <li>・内部統制システムの整備・運用状況</li> <li>・取締役の選任及び報酬についての意見形成</li> <li>・財務報告に係る内部統制の整備・運用状況</li> <li>・子会社監査</li> <li>・コーポレートガバナンス・コードの遵守状況</li> <li>・事業報告等、計算関係書類</li> <li>・内部監査室との連携</li> <li>・会計監査人の四半期ごとの監査報告時等における意見交換</li> <li>・代表取締役との意見交換等</li> <li>・サステナビリティに関する事項</li> <li>・ホットライン通報について</li> <li>・賞罰案件について</li> <li>・かっぱ寿司店舗におけるご意見及び異物混入・有症事案の現況について</li> <li>・株式会社ジャパンフレッシュにおけるクレームの現況について等</li> </ul> |

・常勤監査等委員の活動としては、年間の監査計画に基づき、店舗の現地監査、重要会議への出席、重要書類の閲覧、子会社の重要会議への出席、内部監査室及び会計監査人との情報交換等を実施し、その内容を随時監査等委員会に報告をしております。

・社外監査等委員は、取締役会等において専門的観点、会社経営者としての観点から提言・意見表明を行っております。

・監査等委員会として、年間の監査方針及び実施計画の作成、決算書類等の監査、監査報告書の作成、会計監査人の選解任・不再任、会計監査人の報酬の同意、定時株主総会への付議議案の監査、会計監査人の監査の方法及び結果の相当性等を審議・検討した他、代表取締役社長との意見交換会を実施いたしました。

## ② 内部監査の状況

内部監査の組織体制としては、専任部署である内部監査室4名が内部監査計画に基づき、各部署の業務執行状況について適法性・妥当性・効率性等の観点から、内部統制にかかる監査を実施しております。

これらの内部監査の結果は、取締役会、代表取締役社長に報告するとともに、監査等委員会にも報告され、監査等委員会監査との連携も図っております。また、内部監査の実効性を確保するため、内部監査室による店舗監査実施後都度、取締役及び常勤監査等委員に監査結果内容の情報を共有しております。

なお、監査等委員会及び内部監査室は、内部統制の有効性を高めるために随時、情報交換を行うなど緊密な連携を保っております。

会計監査人と監査等委員会及び内部監査室においても、会社法及び金融商品取引法に基づく法定監査の結果報告に加え、必要の都度相互の情報交換、意見交換を行うなどの連携を通じて監査の実効性と効率性を確保するよう努めております。

## ③ 会計監査の状況

当社は「会社法」及び「金融商品取引法」に基づく会計監査について、有限責任監査法人トーマツと監査契約を締結し、会計監査を受けております。当社の会計監査業務を執行した公認会計士は以下のとおりであります。

### イ. 継続監査期間

2020年7月以降

### ロ. 業務を執行した公認会計士の氏名等

指定有限責任社員 業務執行社員…井出 正弘

指定有限責任社員 業務執行社員…山本 道之

指定有限責任社員 業務執行社員…相澤 陽介

### ハ. 監査業務に係る補助者の構成

公認会計士：9名 その他：44名

### ニ. 監査法人の選定方針と理由

当社は、会計監査人の選定及び評価に際しては、当社の業務内容に対応して効率的な監査業務を実施することができる一定の規模を持つこと、審査体制が整備されていること、監査日数、監査期間及び具体的な監査実施要領並びに監査費用が合理的かつ妥当であること、さらに監査実績などにより総合的に判断いたします。また、日本公認会計士協会の定める「独立性に関する指針」に基づき独立性を有することを確認するとともに、必要な専門性を有することについて検証し、確認いたします。

### ホ. 監査等委員会による監査法人の評価

当社の監査等委員会は、監査法人に対して評価を行っており、同法人による会計監査は、従前から適正に行われていることを確認しております。

また、監査等委員会は会計監査人の再任に関する確認決議をしており、その際には日本監査役協会が公表する「会計監査人の評価及び選定基準策定に関する監査役等の実務指針」に基づき、総合的に評価しております。

④ 監査公認会計士等に対する報酬の内容

| 区分    | 前連結会計年度           |                  | 当連結会計年度           |                  |
|-------|-------------------|------------------|-------------------|------------------|
|       | 監査証明業務に基づく報酬（百万円） | 非監査業務に基づく報酬（百万円） | 監査証明業務に基づく報酬（百万円） | 非監査業務に基づく報酬（百万円） |
| 提出会社  | 66                | —                | 63                | —                |
| 連結子会社 | —                 | —                | —                 | —                |
| 計     | 66                | —                | 63                | —                |

(注) 当連結会計年度は、上記以外に前連結会計年度の監査に係る追加報酬9百万円を会計監査人である有限責任監査法人トーマツに支払っております。

⑤ 監査公認会計士等と同一のネットワーク（Deloitte）に属する組織に対する報酬（④を除く）

| 区分    | 前連結会計年度           |                  | 当連結会計年度           |                  |
|-------|-------------------|------------------|-------------------|------------------|
|       | 監査証明業務に基づく報酬（百万円） | 非監査業務に基づく報酬（百万円） | 監査証明業務に基づく報酬（百万円） | 非監査業務に基づく報酬（百万円） |
| 提出会社  | —                 | —                | —                 | —                |
| 連結子会社 | —                 | —                | 4                 | —                |
| 計     | —                 | —                | 4                 | —                |

⑥ その他の重要な監査証明業務に基づく報酬の内容

(前連結会計年度)

該当事項はありません。

(当連結会計年度)

該当事項はありません。

⑦ 監査報酬の決定方針

当社の監査公認会計士等に対する監査報酬の決定方針は、両者で協議の上、報酬金額を決定しております。なお、本決定においては、監査等委員会の同意を得ております。

⑧ 監査等委員会が会計監査人の報酬等に同意した理由

当社の監査等委員会は、会計監査人である有限責任監査法人トーマツが策定した監査計画の内容、会計監査の職務遂行状況及び報酬見積りの算出根拠等が適切であるかどうかについて必要な検証を行った上で、会計監査人の報酬等の額について会社法第399条第1項及び第3項の同意の判断を行っています。

#### (4) 【役員の報酬等】

##### ① 役員の報酬等の額又はその算定方法の決定に関する方針の内容及び決定方法

###### イ. 取締役の報酬等についての株主総会の決議に関する事項

当社取締役（監査等委員である取締役を除く）の金銭報酬に係る報酬額は、2018年6月18日開催の第40期定時株主総会において、年額300百万円以内（使用人兼務取締役の使用人分給与は含まない）と決議しております。なお、当該定時株主総会終結時点の取締役（監査等委員である取締役を除く）の員数は4名です。

当社監査等委員である取締役の金銭報酬に係る報酬額は、2018年6月18日開催の第40期定時株主総会において、年額50百万円以内と決議しております。なお、当該定時株主総会終結時点の監査等委員である取締役の員数は4名です。

また、上記の金銭報酬とは別枠で、2021年6月22日開催の第43期定時株主総会において、譲渡制限付株式の付与のために支給する金銭債権の額として年額60百万円以内（使用人兼務取締役の使用人分給与は含まない）、当該金銭債権の全部を現物出資財産として払込み、これにより発行又は処分される当社の普通株式の総数を年30,000株以内（監査等委員である取締役及び社外取締役は付与対象外）と決議しております。当該株主総会終結時点の取締役（監査等委員である取締役を除く）の員数は4名（うち社外取締役1名）です。

###### ロ. 取締役の個人別の報酬等の内容に係る決定方針

###### (イ) 取締役の個人別の報酬等の内容に係る決定方針の決定方法

当社は、現行の取締役の個人別の報酬等の内容に係る決定方針（以下「決定方針」という）を、2021年5月17日開催の取締役会において決議しております。その内容の概要は、次の(ロ)に記載のとおりです。

###### (ロ) 決定方針の内容の概要

###### i. 基本方針

当社の取締役（監査等委員である取締役を除く。以下同じ）の報酬等は、固定報酬をベースとし、生活基盤の安定を保障することにより職務に専念させるとともに、部分的に業績連動報酬等及び株式報酬を導入し、一定のインセンティブ報酬を支給することで業績向上を図るような報酬体系とし、個々の取締役の報酬等の決定に際しては各職責を踏まえた適正な水準とすることを基本方針とする。

具体的には、業務執行取締役の報酬等は、固定報酬としての基本報酬、業績連動報酬等としての賞与（短期インセンティブ）、非金銭報酬等としての株式報酬（長期インセンティブ）により構成し、監督機能を担う社外取締役については、その職務に鑑み、固定報酬としての基本報酬のみにより構成する。

###### ii. 個人別の報酬等の内容についての決定に関する方針の内容

###### (i) 個人別の金銭報酬等（業績連動報酬等以外）の額又はその算定方法の決定に関する方針

金銭報酬等（業績連動報酬等以外）は、役位、職責、当社業績、従業員給与の水準をも考慮しながら、これらを総合的に勘案し、「指名報酬諮問委員会」での答申を得た上で、下記(v)のとおり、取締役会決議により一任を受けた代表取締役が報酬枠の範囲内において個別に決定し、固定の基本報酬として毎月一定の時期に支給する。

###### (ii) 業績連動報酬等がある場合には、業績指標の内容及び当該業績連動報酬等の額又は数の算定方法の決定に関する方針

業績連動報酬等は、事業年度ごとの業績向上に対する意識を高めるため業績指標（KPI）を反映した金銭報酬とし、当社の過去の業績などを踏まえて「指名報酬諮問委員会」において予め定めた指標を上回った場合に、各取締役の事業年度における担当事業の業績、貢献度などを勘案して、「指名報酬諮問委員会」での答申を得た上で、下記(v)のとおり、取締役会決議により一任を受けた代表取締役が報酬枠の範囲内において個別に決定し、賞与として毎年一定の時期に一括して支給する。

なお、当該業績指標を下回る場合、賞与は原則として支給しない。

###### (iii) 非金銭報酬等がある場合には、当該非金銭報酬等の内容及び当該非金銭報酬等の額若しくは数又はその算定方法の決定に関する方針

非金銭報酬等は、当社の企業価値の持続的な向上を図るインセンティブを与えるとともに、優秀な経営人材を確保し、株主との一層の価値共有を進めることを目的とした株式報酬（譲渡制限付株式報酬）とし、「指名報酬諮問委員会」での答申を得た上で、取締役会決議により決定し、毎年一定の時期に支給する。

なお、譲渡制限付株式報酬として発行又は処分された普通株式は、当社又は当社の属するグループ会社の取締役、執行役員、社員（以下「役職員等」という）のいずれの地位をも退任又は退職した時点までの間、譲渡が制限されており、任期満了、定年、死亡など及び当社の取締役会が正当と認める理由で退任又は退職したことを条件として、譲渡制限が解除されるものとする。また、これらの理由以外の理由により退任又は退職した場合など、譲渡制限が解除されなかった譲渡制限付株式は、当社が無償で取得することができるものとする。

(iv) 取締役の個人別の報酬等の額の割合の決定に関する方針

基本報酬、賞与（業績連動報酬等）と株式報酬（非金銭報酬等）の割合は、固定報酬としての基本報酬をベースとし、生活基盤の安定を保障することにより職務に専念させるとともに、部分的に業績連動報酬等及び株式報酬を導入し、一定のインセンティブ報酬を支給することで、業績向上を図るような報酬体系とするという基本方針を踏まえ、賞与（業績連動報酬等）は、基本報酬額を基準として定めた比率の範囲内で、株式報酬（非金銭報酬等）は、役位、職責等に応じて、いずれも「指名報酬諮問委員会」の答申を得た上で、取締役会決議により一任を受けた代表取締役が決定することにより適切な報酬割合とする。

なお、社外取締役については、基本報酬のみとなることから、その割合は基本報酬100%となる。

(v) 個人別の報酬等の内容についての決定の全部または一部を取締役その他の第三者に委任することとする時は、委任を受ける者、委任する権限の内容等

取締役の個人別の報酬等の額については、取締役会決議に基づき代表取締役がその具体的内容（額及び配分）の決定について委任を受け、代表取締役は、その権限を適切に行使するため、個人別の報酬等の額について「指名報酬諮問委員会」に諮問し答申を得るものとし、当該答申の内容を踏まえて報酬枠の範囲内において個人別の報酬等の額を決定する。

(ハ) 当事業年度に係る取締役の個人別の報酬等の内容が決定方針に沿うものであると取締役会が判断した理由

取締役の個人別の報酬等の決定に当たっては、「指名報酬諮問委員会」が決定方針との整合性を含めた多角的な検討を行った上で、取締役会に答申を行っており、取締役会から委任された代表取締役は、後記ハ. のとおり、当該答申内容を踏まえて各取締役の報酬額を決定していることから、取締役会は、当事業年度に係る取締役の個人別の報酬等の内容は、上記(ロ)記載の決定方針に沿うものであると判断しております。

ハ. 取締役の個人別の報酬等の決定に係る委任に関する事項

当事業年度においては、2025年6月20日開催の取締役会にて、代表取締役社長 山角豪に取締役（監査等委員である取締役を除く）の個人別の報酬等の具体的内容の決定を委任する旨の決議をしています。その権限の内容は、各取締役の基本報酬の額及び各取締役の賞与の評価配分であり、これらの権限を委任した理由は、当社全体の業績を俯瞰しつつ各取締役の担当事業の評価を行うには代表取締役社長が適していると判断したためです。

なお、取締役会は、当該権限が代表取締役社長 山角豪によって適切に行使されるよう、「指名報酬諮問委員会」より答申を得ており、代表取締役社長 山角豪は、当該答申内容を踏まえて、各取締役の基本報酬の額及び各取締役の賞与の評価配分を決定しております。

ニ. 役員区分ごとの報酬等の総額、報酬等の種類別の総額及び対象となる役員の員数

| 役員区分                     | 報酬等の総額<br>(百万円) | 報酬等の種類別の総額（百万円） |        |        | 対象となる役員<br>の員数（人） |
|--------------------------|-----------------|-----------------|--------|--------|-------------------|
|                          |                 | 固定報酬            | 業績連動報酬 | 非金銭報酬等 |                   |
| 取締役（監査等委員<br>及び社外取締役を除く） | 42              | 35              | —      | 7      | 3                 |
| 監査等委員（社外取<br>締役を除く）      | 8               | 8               | —      | —      | 1                 |
| 社外役員                     | 24              | 24              | —      | —      | 4                 |

- (注) 1. 当事業年度末日現在の取締役（監査等委員を除く）は3名（うち社外取締役は1名）、取締役（監査等委員）は4名（うち社外取締役は3名）であります。
2. 取締役の報酬等の総額には、使用人兼務取締役の使用人分給与は含まれておりません。
3. 非金銭報酬等の内容は当社の株式であり、割当ての際の条件等は、「ロ. 取締役の個人別の報酬等の内容に係る決定方針」のとおりであります。また、当事業年度における交付状況は「注記事項（ストック・オプション等関係）」に記載しております。上記の譲渡制限付株式報酬等の総額には、当事業年度における費用計上額を記載しております。
4. 対象となる役員の員数には、2025年6月20日の第47期定時株主総会終結の時をもって退任した取締役1名は含まれておりません。

ホ. 役員ごとの連結報酬等の総額等

連結報酬等の総額が1億円以上である者が存在しないため、記載しておりません。

ヘ. 使用人兼務役員の使用人給与のうち重要なもの

該当事項はありません。

(5) 【株式の保有状況】

① 投資株式の区分の基準及び考え方

当社は、保有目的が純投資目的である投資株式と純投資目的以外の目的である投資株式の区分について、純投資目的である投資株式は、株式の価値の変動又は株式に係る配当によって利益を受けとることを目的としている投資株式であり、純投資目的以外の目的である投資株式は、取引先とのビジネスにおける関係強化を保有目的としている投資株式であると考えております。

② 保有目的が純投資目的以外の目的である投資株式

イ. 保有方針及び保有の合理性を検証する方法並びに個別銘柄の保有の適否に関する取締役会等における検証内容

当社は、保有目的が純投資以外の目的である投資株式について、当該株式が、取引先とのビジネスにおける関係強化を目的として、企業価値向上に資することを条件に保有しております。個別の政策保有株式については、毎年、取締役会で保有目的が適切か、保有に伴う便益やリスクが資本コストに見合っているか等を検証し、保有の適否を判断することとしております。

当事業年度の検証の結果、継続して保有することとした銘柄は、投資先との取引関係の維持・強化などを保有目的としています。

ロ. 投資株式のうち保有目的が純投資目的以外の目的であるものの銘柄数及び貸借対照表計上額の合計額

|            | 銘柄数<br>(銘柄) | 貸借対照表計上額の<br>合計額 (百万円) |
|------------|-------------|------------------------|
| 非上場株式      | —           | —                      |
| 非上場株式以外の株式 | 1           | 9                      |

(当事業年度において株式数が増加した銘柄)

|            | 銘柄数<br>(銘柄) | 株式数の増加に係る取得<br>価額の合計額 (百万円) | 株式数の増加の理由 |
|------------|-------------|-----------------------------|-----------|
| 非上場株式      | —           | —                           | —         |
| 非上場株式以外の株式 | —           | —                           | —         |

(当事業年度において株式数が減少した銘柄)

|            | 銘柄数<br>(銘柄) | 株式数の減少に係る売却<br>価額の合計額 (百万円) |
|------------|-------------|-----------------------------|
| 非上場株式      | —           | —                           |
| 非上場株式以外の株式 | —           | —                           |

ハ. 保有目的が純投資目的以外の目的である投資株式の銘柄、株式数、貸借対照表計上額及び保有目的等

| 銘柄                    | 当事業年度             | 前事業年度             | 保有目的、業務提携等の概要、<br>定量的な保有効果<br>及び株式数が増加した理由 | 当社の株式の<br>保有の有無 |
|-----------------------|-------------------|-------------------|--|-----------------|
|                       | 株式数 (株)           | 株式数 (株)           |  |                 |
|                       | 貸借対照表計上額<br>(百万円) | 貸借対照表計上額<br>(百万円) |  |                 |
| (株)みずほフィナン<br>シャルグループ | 1,500             | 1,500             | 金融機関との安定的な取引維持                             | 無               |
|                       | 9                 | 6                 |  |                 |

③ 保有目的が純投資目的である投資株式

| 区分         | 当事業年度       |                        | 前事業年度       |                        |
|------------|-------------|------------------------|-------------|------------------------|
|            | 銘柄数<br>(銘柄) | 貸借対照表計上額の<br>合計額 (百万円) | 銘柄数<br>(銘柄) | 貸借対照表計上額の<br>合計額 (百万円) |
| 非上場株式      | 1           | 836                    | 1           | 836                    |
| 非上場株式以外の株式 | —           | —                      | —           | —                      |

| 区分         | 当事業年度               |                    |                    |
|------------|---------------------|--------------------|--------------------|
|            | 受取配当金の<br>合計額 (百万円) | 売却損益の<br>合計額 (百万円) | 評価損益の<br>合計額 (百万円) |
| 非上場株式      | 85                  | —                  | (注)                |
| 非上場株式以外の株式 | —                   | —                  | —                  |

(注) 非上場株式については、市場価格がなく、「評価損益の合計額」は記載しておりません。

④ 当事業年度に投資株式の保有目的を純投資目的から純投資目的以外の目的に変更したもの  
該当事項はありません。

⑤ 当事業年度の前4事業年度及び当事業年度に投資株式の保有目的を純投資目的以外の目的から純投資目的に変更したもの  
該当事項はありません。

## 5【従業員の状況等】

### (1)【人材戦略に関する基本方針等】

当社グループの人材戦略は、性別、年齢、国籍、雇用形態等の多様性を尊重し、多様な視点を取り入れることでサービス品質の向上および組織の競争力強化を図ることを基本方針としております。特に店舗運営においては、パートタイマー等を含む多様な人財が重要な役割を担っていることから、OJTを中心とした実践型育成や職種別・階層別研修を通じて能力開発を行っております。

また、将来の事業成長を支える人財の確保・育成のため、正社員を中心に店舗マネジメント力の向上や次世代管理職候補の計画的育成に取り組んでおります。

また、当社グループにおける従業員の給与その他の給付の額及び内容については、職務内容および業績・成果を適切に反映した公正な評価制度に基づき、給与等を決定しております。2023年4月よりJOB型人事制度を導入しており、同一の職務に対しては性別等に関わらず均一な処遇としております。

### (2)【従業員の状況】

#### ①連結会社の状況

2026年3月31日現在

| セグメントの名称 | 従業員数 (人)    |
|----------|-------------|
| 回転寿司事業   | 677 (5,526) |
| デリカ事業    | 124 (673)   |
| 合計       | 801 (6,199) |

(注) 従業員数は就業人員であり、臨時従業員数（パートタイマー、有期契約社員、嘱託社員を含み、派遣社員は除く）は、( ) 内に1日8時間換算による年間平均雇用人員を外数で記載しております。

#### ②提出会社の状況

2026年3月31日現在

| 従業員数 (人)    | 平均年齢 (歳) | 平均勤続年数 (年) | 平均年間給与 (円) | 平均年間給与の対前事業年度増減率 (%) |
|-------------|----------|------------|------------|----------------------|
| 648 (5,316) | 39.8     | 14.5       | 4,691,656  | 4.1                  |

- (注) 1. 従業員数は就業人員であり、臨時従業員数（パートタイマー、有期契約社員、嘱託社員を含み、派遣社員は除く）は、( ) 内に1日8時間換算による年間平均雇用人員を外数で記載しております。  
 2. 平均年齢、平均勤続年数及び平均年間給与は、正社員のみを平均値を記載しております。  
 3. 平均年間給与は、賞与及び基準外賃金を含んでおります。  
 4. 当社のセグメントは、「回転寿司事業」のみのため、セグメント別情報の記載を省略しております。

また、提出会社の男女区分内訳は次のとおりであります。

| 男女区分 | 従業員数 (人) |
|------|----------|
| 男性   | 549      |
| 女性   | 99       |

#### ③労働組合の状況

当社グループの労働組合は、コロナイドグループ労働組合に所属し、2026年3月31日現在の組合員数は12,202名で、上部団体のUAゼンセン同盟に加盟しております。なお、労使関係は円満に推移しております。

#### ④管理的地位にある労働者に占める女性労働者の割合、男性労働者の育児休業取得率及び労働者の男女の賃金の額の差異

##### ア 提出会社

| 当事業年度                              |                          | 労働者の男女の賃金の額の差異 (%) |         |           | 補足説明 |
|------------------------------------|--------------------------|--------------------|---------|-----------|------|
| 管理的地位にある労働者に占める女性労働者の割合 (%) (注) 1. | 男性労働者の育児休業取得率 (%) (注) 2. | (注) 3.             |         |           |      |
|                                    |                          | 全労働者               | 正規雇用労働者 | パート・有期労働者 |      |
| 8.6                                | 280.0                    | 86.1               | 81.7    | 122.9     | —    |

- (注) 1. 「女性の職業生活における活躍の推進に関する法律」(平成27年法律第64号)の規定に基づき算出したものであります。
2. 「育児休業、介護休業等育児又は家族介護を行う労働者の福祉に関する法律」(平成3年法律第76号)の規定に基づき、「育児休業、介護休業等育児又は家族介護を行う労働者の福祉に関する法律施行規則」(平成3年労働省令第25号)第71条の6第1号における育児休業等の取得割合を算出したものであります。
3. 男女の賃金の差異については、男性の賃金(年間の総賃金÷年間の平均人数)に対する女性の賃金(年間の総賃金÷年間の平均人数)の割合を示しております。管理的地位にある労働者に占める女性労働者の割合が少ないこと、平均年齢が男性より約8歳若いこと、平均勤続年数が男性より約10年短いことが主な理由となっております。賃金制度・賃金体系において男女間の性別による処遇差は一切ありません。また、2023年4月1日よりJOB型人事制度に移行しており、同一のJOB(職務)に対する男女間の賃金差異もありません。引き続き、性別・年齢に関わらない登用を行い、多様性の確保に努めてまいります。

#### イ 連結子会社

| 当事業年度         |                                      |                            |                             |         |           | 補足説明 |
|---------------|--------------------------------------|----------------------------|-----------------------------|---------|-----------|------|
| 名称            | 管理的地位にある労働者に占める女性労働者の割合(%)<br>(注) 1. | 男性労働者の育児休業取得率(%)<br>(注) 2. | 労働者の男女の賃金の額の差異(%)<br>(注) 3. |         |           |      |
|               |                                      |                            | 全労働者                        | 正規雇用労働者 | パート・有期労働者 |      |
| 株式会社ジャパンフレッシュ | 11.3                                 | 500.0                      | 64.1                        | 82.2    | 99.1      | —    |

- (注) 1. 「女性の職業生活における活躍の推進に関する法律」(平成27年法律第64号)の規定に基づき算出したものであります。
2. 「育児休業、介護休業等育児又は家族介護を行う労働者の福祉に関する法律」(平成3年法律第76号)の規定に基づき、「育児休業、介護休業等育児又は家族介護を行う労働者の福祉に関する法律施行規則」(平成3年労働省令第25号)第71条の6第1号における育児休業等の取得割合を算出したものであります。
3. 男女の賃金の差異については、男性の賃金(年間の総賃金÷年間の平均人数)に対する女性の賃金(年間の総賃金÷年間の平均人数)の割合を示しております。管理的地位にある労働者に占める女性労働者の割合が少ないこと、平均年齢が男性より約5歳若いこと、平均勤続年数が男性より約8年短いことが主な理由となっております。賃金制度・賃金体系において男女間の性別による処遇差は一切ありません。また、2023年4月1日よりJOB型人事制度に移行しており、同一のJOB(職務)に対する男女間の賃金差異もありません。引き続き、性別・年齢に関わらない登用を行い、多様性の確保に努めてまいります。

## 第5【経理の状況】

### 1. 連結財務諸表及び財務諸表の作成方法について

- (1) 当社の連結財務諸表は、「連結財務諸表の用語、様式及び作成方法に関する規則」（昭和51年大蔵省令第28号）に基づいて作成しております。
- (2) 当社の財務諸表は、「財務諸表等の用語、様式及び作成方法に関する規則」（昭和38年大蔵省令第59号。以下「財務諸表等規則」という。）に基づいて作成しております。  
また、当社は、特例財務諸表提出会社に該当し、財務諸表等規則第127条の規定により財務諸表を作成しております。

### 2. 監査証明について

当社は、金融商品取引法第193条の2第1項の規定に基づき、連結会計年度（2025年4月1日から2026年3月31日）の連結財務諸表及び事業年度（2025年4月1日から2026年3月31日）の財務諸表について、有限責任監査法人トーマツにより監査を受けております。

### 3. 連結財務諸表等の適正性を確保するための特段の取組について

当社は、連結財務諸表等の適正性を確保するための特段の取組を行っております。具体的には、会計基準等の内容を適切に把握し、また、会計基準等の変更等についての的確に対応することができる体制を整備するため、公益財団法人財務会計基準機構へ加入しております。

1 【連結財務諸表等】

(1) 【連結財務諸表】

① 【連結貸借対照表】

(単位：百万円)

|             | 前連結会計年度<br>(2025年3月31日) | 当連結会計年度<br>(2026年3月31日) |
|-------------|-------------------------|-------------------------|
| <b>資産の部</b> |                         |                         |
| 流動資産        |                         |                         |
| 現金及び預金      | 7,940                   | 6,034                   |
| 売掛金         | 3,581                   | 3,437                   |
| 商品及び製品      | 449                     | 369                     |
| 原材料及び貯蔵品    | 434                     | 464                     |
| その他         | 1,041                   | 1,542                   |
| 貸倒引当金       | △0                      | △1                      |
| 流動資産合計      | 13,445                  | 11,846                  |
| 固定資産        |                         |                         |
| 有形固定資産      |                         |                         |
| 建物及び構築物     | 27,317                  | 27,845                  |
| 機械装置及び運搬具   | 7,811                   | 8,188                   |
| 工具、器具及び備品   | 9,707                   | 9,932                   |
| 土地          | 1,645                   | 1,644                   |
| リース資産       | 135                     | 346                     |
| 建設仮勘定       | 29                      | 93                      |
| 減価償却累計額     | △34,347                 | △35,947                 |
| 有形固定資産合計    | 12,299                  | 12,103                  |
| 無形固定資産      |                         |                         |
| ソフトウェア      | 97                      | 51                      |
| 施設利用権       | 1                       | 2                       |
| その他         | 3                       | 45                      |
| 無形固定資産合計    | 102                     | 98                      |
| 投資その他の資産    |                         |                         |
| 投資有価証券      | 861                     | 871                     |
| 敷金及び保証金     | 3,604                   | 3,492                   |
| 繰延税金資産      | 586                     | 489                     |
| その他         | 173                     | 87                      |
| 貸倒引当金       | △2                      | △2                      |
| 投資その他の資産合計  | 5,224                   | 4,938                   |
| 固定資産合計      | 17,626                  | 17,140                  |
| 繰延資産        |                         |                         |
| 社債発行費       | 0                       | —                       |
| 繰延資産合計      | 0                       | —                       |
| 資産合計        | 31,072                  | 28,987                  |

(単位：百万円)

|               | 前連結会計年度<br>(2025年3月31日) | 当連結会計年度<br>(2026年3月31日) |
|---------------|-------------------------|-------------------------|
| <b>負債の部</b>   |                         |                         |
| 流動負債          |                         |                         |
| 買掛金           | 3,734                   | 3,835                   |
| 1年内返済予定の長期借入金 | 2,490                   | 2,500                   |
| 1年内償還予定の社債    | 100                     | —                       |
| 未払金           | 2,543                   | 2,202                   |
| 未払費用          | 1,610                   | 1,671                   |
| リース債務         | 2                       | 61                      |
| 未払法人税等        | 181                     | 177                     |
| 賞与引当金         | 87                      | 91                      |
| 販売促進引当金       | 138                     | 137                     |
| その他           | 765                     | 657                     |
| 流動負債合計        | 11,655                  | 11,333                  |
| 固定負債          |                         |                         |
| 長期借入金         | 4,650                   | 3,950                   |
| 長期未払金         | 2,014                   | 1,444                   |
| 退職給付に係る負債     | 75                      | 75                      |
| リース債務         | 5                       | 105                     |
| 資産除去債務        | 1,677                   | 1,731                   |
| その他           | 104                     | 102                     |
| 固定負債合計        | 8,527                   | 7,409                   |
| 負債合計          | 20,182                  | 18,743                  |
| <b>純資産の部</b>  |                         |                         |
| 株主資本          |                         |                         |
| 資本金           | 100                     | 100                     |
| 資本剰余金         | 8,591                   | 8,593                   |
| 利益剰余金         | 2,211                   | 1,570                   |
| 自己株式          | △55                     | △52                     |
| 株主資本合計        | 10,846                  | 10,211                  |
| その他の包括利益累計額   |                         |                         |
| その他有価証券評価差額金  | 1                       | 8                       |
| 繰延ヘッジ損益       | △11                     | △14                     |
| 為替換算調整勘定      | 10                      | 4                       |
| その他の包括利益累計額合計 | 0                       | △1                      |
| 非支配株主持分       | 42                      | 33                      |
| 純資産合計         | 10,889                  | 10,244                  |
| 負債純資産合計       | 31,072                  | 28,987                  |

②【連結損益計算書及び連結包括利益計算書】

【連結損益計算書】

(単位：百万円)

|                                     | 前連結会計年度<br>(自 2024年4月1日<br>至 2025年3月31日) | 当連結会計年度<br>(自 2025年4月1日<br>至 2026年3月31日) |
|-------------------------------------|--|--|
| 売上高                                 | ※1 73,208                                | ※1 73,193                                |
| 売上原価                                | 34,951                                   | 35,412                                   |
| 売上総利益                               | 38,256                                   | 37,780                                   |
| 販売費及び一般管理費                          |  |  |
| 給料及び手当                              | 16,237                                   | 16,425                                   |
| 賞与引当金繰入額                            | 161                                      | 166                                      |
| 退職給付費用                              | 83                                       | 108                                      |
| 地代家賃                                | 4,522                                    | 4,697                                    |
| 販売促進引当金繰入額                          | 333                                      | 330                                      |
| その他                                 | 15,485                                   | 15,520                                   |
| 販売費及び一般管理費合計                        | 36,822                                   | 37,248                                   |
| 営業利益                                | 1,433                                    | 532                                      |
| 営業外収益                               |  |  |
| 受取利息                                | 18                                       | 17                                       |
| 受取配当金                               | 75                                       | 85                                       |
| 受取家賃                                | 207                                      | 205                                      |
| 自動販売機収入                             | 27                                       | 23                                       |
| 協賛金収入                               | 23                                       | 20                                       |
| 為替差益                                | —  | 11                                       |
| 店舗閉鎖損失引当金戻入益                        | 13                                       | —  |
| 雑収入                                 | 57                                       | 58                                       |
| 営業外収益合計                             | 423                                      | 423                                      |
| 営業外費用                               |  |  |
| 支払利息                                | 200                                      | 199                                      |
| 社債利息                                | 3  | 0  |
| 貸貸収入原価                              | 150                                      | 146                                      |
| 為替差損                                | 12                                       | —  |
| 雑損失                                 | 23                                       | 16                                       |
| 営業外費用合計                             | 390                                      | 363                                      |
| 経常利益                                | 1,467                                    | 592                                      |
| 特別利益                                |  |  |
| 固定資産売却益                             | ※2 1                                     | —  |
| その他                                 | 9  | —  |
| 特別利益合計                              | 11                                       | —  |
| 特別損失                                |  |  |
| 固定資産除却損                             | ※3 14                                    | ※3 6                                     |
| 減損損失                                | ※4 273                                   | ※4 715                                   |
| 訴訟関連損失                              | ※5 30                                    | —  |
| 特別損失合計                              | 317                                      | 722                                      |
| 税金等調整前当期純利益又は税金等調整前当期純損失(△)         | 1,161                                    | △130                                     |
| 法人税、住民税及び事業税                        | 181                                      | 178                                      |
| 法人税等調整額                             | △18                                      | 94                                       |
| 法人税等合計                              | 162                                      | 273                                      |
| 当期純利益又は当期純損失(△)                     | 998                                      | △403                                     |
| 非支配株主に帰属する当期純損失(△)                  | △34                                      | △9                                       |
| 親会社株主に帰属する当期純利益又は親会社株主に帰属する当期純損失(△) | 1,032                                    | △394                                     |

## 【連結包括利益計算書】

(単位：百万円)

|                 | 前連結会計年度<br>(自 2024年4月1日<br>至 2025年3月31日) | 当連結会計年度<br>(自 2025年4月1日<br>至 2026年3月31日) |
|-----------------|--|--|
| 当期純利益又は当期純損失(△) | 998                                      | △403                                     |
| その他の包括利益        |  |  |
| その他有価証券評価差額金    | 0  | 6  |
| 繰延ヘッジ損益         | 8  | △2                                       |
| 為替換算調整勘定        | 10                                       | △5                                       |
| その他の包括利益合計      | ※ 19                                     | ※ △2                                     |
| 包括利益            | 1,018                                    | △405                                     |
| (内訳)            |  |  |
| 親会社株主に係る包括利益    | 1,052                                    | △397                                     |
| 非支配株主に係る包括利益    | △34                                      | △8                                       |

③【連結株主資本等変動計算書】

前連結会計年度（自 2024年4月1日 至 2025年3月31日）

（単位：百万円）

|                     | 株主資本 |       |       |      |        |
|---------------------|------|-------|-------|------|--------|
|                     | 資本金  | 資本剰余金 | 利益剰余金 | 自己株式 | 株主資本合計 |
| 当期首残高               | 100  | 8,585 | 1,425 | △60  | 10,050 |
| 当期変動額               |      |       |       |      |        |
| 剰余金の配当              |      |       | △246  |      | △246   |
| 自己株式の処分             |      | 5     |       | 4    | 10     |
| 親会社株主に帰属する当期純利益     |      |       | 1,032 |      | 1,032  |
| 株主資本以外の項目の当期変動額（純額） |      |       |       |      |        |
| 当期変動額合計             | －    | 5     | 785   | 4    | 796    |
| 当期末残高               | 100  | 8,591 | 2,211 | △55  | 10,846 |

|                     | その他の包括利益累計額      |         |              |                   | 非支配株主持分 | 純資産合計  |
|---------------------|------------------|---------|--------------|-------------------|---------|--------|
|                     | その他有価証券<br>評価差額金 | 繰延ヘッジ損益 | 為替換算調整勘<br>定 | その他の包括利<br>益累計額合計 |         |        |
| 当期首残高               | 1                | △20     | －            | △18               | 76      | 10,108 |
| 当期変動額               |                  |         |              |                   |         |        |
| 剰余金の配当              |                  |         |              |                   |         | △246   |
| 自己株式の処分             |                  |         |              |                   |         | 10     |
| 親会社株主に帰属する当期純利益     |                  |         |              |                   |         | 1,032  |
| 株主資本以外の項目の当期変動額（純額） | 0                | 8       | 10           | 19                | △34     | △14    |
| 当期変動額合計             | 0                | 8       | 10           | 19                | △34     | 781    |
| 当期末残高               | 1                | △11     | 10           | 0                 | 42      | 10,889 |

当連結会計年度（自 2025年4月1日 至 2026年3月31日）

（単位：百万円）

|                     | 株主資本 |       |       |      |        |
|---------------------|------|-------|-------|------|--------|
|                     | 資本金  | 資本剰余金 | 利益剰余金 | 自己株式 | 株主資本合計 |
| 当期首残高               | 100  | 8,591 | 2,211 | △55  | 10,846 |
| 当期変動額               |      |       |       |      |        |
| 剰余金の配当              |      |       | △246  |      | △246   |
| 自己株式の処分             |      | 2     |       | 3    | 5      |
| 親会社株主に帰属する当期純損失（△）  |      |       | △394  |      | △394   |
| 株主資本以外の項目の当期変動額（純額） |      |       |       |      |        |
| 当期変動額合計             | －    | 2     | △640  | 3    | △635   |
| 当期末残高               | 100  | 8,593 | 1,570 | △52  | 10,211 |

|                     | その他の包括利益累計額  |         |          |               | 非支配株主持分 | 純資産合計  |
|---------------------|--------------|---------|----------|---------------|---------|--------|
|                     | その他有価証券評価差額金 | 繰延ヘッジ損益 | 為替換算調整勘定 | その他の包括利益累計額合計 |         |        |
| 当期首残高               | 1            | △11     | 10       | 0             | 42      | 10,889 |
| 当期変動額               |              |         |          |               |         |        |
| 剰余金の配当              |              |         |          |               |         | △246   |
| 自己株式の処分             |              |         |          |               |         | 5      |
| 親会社株主に帰属する当期純損失（△）  |              |         |          |               |         | △394   |
| 株主資本以外の項目の当期変動額（純額） | 6            | △2      | △5       | △2            | △8      | △10    |
| 当期変動額合計             | 6            | △2      | △5       | △2            | △8      | △645   |
| 当期末残高               | 8            | △14     | 4        | △1            | 33      | 10,244 |

## ④【連結キャッシュ・フロー計算書】

(単位：百万円)

|                             | 前連結会計年度<br>(自 2024年4月1日<br>至 2025年3月31日) | 当連結会計年度<br>(自 2025年4月1日<br>至 2026年3月31日) |
|-----------------------------|--|--|
| <b>営業活動によるキャッシュ・フロー</b>     |  |  |
| 税金等調整前当期純利益又は税金等調整前当期純損失(△) | 1,161                                    | △130                                     |
| 減価償却費                       | 2,271                                    | 2,318                                    |
| 減損損失                        | 273                                      | 715                                      |
| のれん償却額                      | —  | 10                                       |
| 賞与引当金の増減額(△は減少)             | △15                                      | 3  |
| 店舗閉鎖損失引当金の増減額(△は減少)         | △31                                      | —  |
| 受取利息及び受取配当金                 | △94                                      | △103                                     |
| 支払利息及び社債利息                  | 203                                      | 199                                      |
| 固定資産除却損                     | 14                                       | 6  |
| 固定資産売却損益(△は益)               | △1                                       | —  |
| その他の特別損益(△は益)               | △9                                       | —  |
| 売上債権の増減額(△は増加)              | 20                                       | 143                                      |
| 棚卸資産の増減額(△は増加)              | △117                                     | 60                                       |
| 仕入債務の増減額(△は減少)              | 428                                      | 101                                      |
| 未払金の増減額(△は減少)               | 162                                      | △282                                     |
| 未払費用の増減額(△は減少)              | 6  | 111                                      |
| 未払消費税等の増減額(△は減少)            | △142                                     | △110                                     |
| その他                         | 14                                       | △249                                     |
| 小計                          | 4,142                                    | 2,795                                    |
| 利息及び配当金の受取額                 | 94                                       | 103                                      |
| 利息の支払額                      | △231                                     | △251                                     |
| 法人税等の支払額又は還付額(△は支払)         | △172                                     | △165                                     |
| 営業活動によるキャッシュ・フロー            | 3,833                                    | 2,481                                    |
| <b>投資活動によるキャッシュ・フロー</b>     |  |  |
| 有形固定資産の取得による支出              | △1,661                                   | △1,814                                   |
| 有形固定資産の売却による収入              | 1  | —  |
| 無形固定資産の取得による支出              | △18                                      | △3                                       |
| 敷金及び保証金の差入による支出             | △105                                     | △90                                      |
| 敷金及び保証金の回収による収入             | 37                                       | 89                                       |
| 子会社株式の取得による収入               | 42                                       | —  |
| 短期貸付金の増減額(△は増加)             | △163                                     | —  |
| 事業譲受による支出                   | —  | △263                                     |
| その他                         | △68                                      | 0  |
| 投資活動によるキャッシュ・フロー            | △1,935                                   | △2,081                                   |
| <b>財務活動によるキャッシュ・フロー</b>     |  |  |
| 長期借入金の返済による支出               | △2,230                                   | △2,690                                   |
| 長期借入れによる収入                  | 2,500                                    | 2,000                                    |
| 配当金の支払額                     | △245                                     | △245                                     |
| ファイナンス・リース債務の返済による支出        | △3                                       | △52                                      |
| 社債の償還による支出                  | △490                                     | △100                                     |
| 割賦債務の返済による支出                | △1,441                                   | △1,204                                   |
| 財務活動によるキャッシュ・フロー            | △1,910                                   | △2,293                                   |
| 現金及び現金同等物に係る換算差額            | 16                                       | △12                                      |
| 現金及び現金同等物の増減額(△は減少)         | 3  | △1,906                                   |
| 現金及び現金同等物の期首残高              | 7,937                                    | 7,940                                    |
| 現金及び現金同等物の期末残高              | ※1 7,940                                 | ※1 6,034                                 |

【注記事項】

(連結財務諸表作成のための基本となる重要な事項)

1. 連結の範囲に関する事項

- (1) 連結子会社の数 4社
- (2) 主要な連結子会社の名称 株式会社ジャパンフレッシュ  
カップ・クリエイト코리아株式会社  
PT KAPPA CREATE INDONESIA
- (3) 非連結子会社  
非連結子会社はありません。

2. 持分法の適用に関する事項

- (1) 持分法を適用した非連結子会社又は関連会社はありません。
- (2) 持分法を適用していない非連結子会社又は関連会社はありません。

3. 連結子会社の事業年度等に関する事項

連結子会社のうち、カップ・クリエイト코리아株式会社の決算日は12月31日であります。連結財務諸表の作成に当たっては、同日現在の財務諸表を使用し、連結決算日との間に発生した重要な取引については連結上必要な調整を行っております。その他の連結子会社の決算日は、連結決算日と同一であります。

4. 会計方針に関する事項

(1) 重要な資産の評価基準及び評価方法

イ. 有価証券

その他有価証券

市場価格のない株式等以外のもの

時価法（評価差額は全部純資産直入法により処理し、売却原価は移動平均法により算定）を採用しております。

市場価格のない株式等

主として移動平均法による原価法を採用しております。

ロ. デリバティブ

時価法を採用しております。

ハ. 棚卸資産

(イ) 商品・原材料 主として月別総平均法による原価法（収益性の低下による簿価切下げの方法）

(ロ) 製 品 月別総平均法による原価法（収益性の低下による簿価切下げの方法）

(ハ) 貯 蔵 品 月別総平均法による原価法（収益性の低下による簿価切下げの方法）

(ただし、店舗用を除く一部貯蔵品は最終仕入原価法による原価法)

(2) 重要な減価償却資産の減価償却の方法

イ. 有形固定資産（リース資産を除く）

定額法を採用しております。

尚、主な耐用年数は以下のとおりであります。

建物 1～38年

構築物 2～27年

工具、器具及び備品 1～18年

ロ. 無形固定資産（リース資産を除く）

定額法を採用しております。

尚、ソフトウェア（自社利用）については、社内における見込利用可能期間（5年間）に基づく定額法で償却しております。

#### ハ. リース資産

所有権移転外ファイナンス・リース取引に係るリース資産

リース期間を耐用年数とし、残存価額を0円とする定額法を採用しております。

#### (3) 重要な引当金の計上基準

##### イ. 貸倒引当金

債権の貸倒れによる損失に備えるため、一般債権については貸倒実績率により、貸倒懸念債権等特定の債権については個別に回収可能性を勘案し、回収不能見込額を計上しております。

##### ロ. 賞与引当金

従業員の賞与の支出に備えるため、賞与支給見込額のうち、当連結会計年度負担額を計上しております。

#### ハ. 販売促進引当金

将来の株主優待ポイントの利用による費用の発生に備えるため、株主優待ポイントの利用実績率に基づいて、連結会計年度末日の翌日以降に発生すると見込まれる額を計上しております。

#### (4) 重要な収益及び費用の計上基準

当社グループは、回転寿司等の飲食店運営によるサービスの提供、飲食店の顧客に対する物品の販売及び小売店に対するデリカ商品の販売を行っております。

サービスの提供による収益は、飲食店における顧客からの注文に基づく料理の提供であり、顧客へ料理を提供し対価を受領した時点で履行義務が充足されることから、当該時点で収益を認識しております。

物品の販売による収益は、飲食店における顧客に対する物品の販売及び小売店に対するデリカ商品の販売であり、顧客に商品を引き渡した時点で履行義務が充足されることから、当該時点で収益を認識しております。

尚、回転寿司等の飲食店運営に係るサービスの提供による収益は、他社が運営するカスタマー・ロイヤリティ・プログラムのポイント負担金を差し引いた金額で収益を認識しております。

#### (5) 重要なヘッジ会計の方法

##### イ. ヘッジ会計の方法

繰延ヘッジ処理を採用しております。

##### ロ. ヘッジ手段とヘッジ対象

ヘッジ会計を適用したヘッジ手段とヘッジ対象は以下のとおりであります。

ヘッジ手段・・・金利スワップ

ヘッジ対象・・・借入金

##### ハ. ヘッジ方針

デリバティブ取引に関する権限規程及び取引限度額等を定めた内部規程に基づき、ヘッジ対象に係る為替相場変動リスク及び金利変動リスクを一定の範囲内でヘッジしております。

##### ニ. ヘッジ有効性評価の方法

ヘッジ対象の相場変動又はキャッシュ・フロー変動の累計とヘッジ手段の相場変動又はキャッシュ・フロー変動の累計を比較し、その変動額の比率によって有効性を評価しております。

#### (6) のれんの償却方法及び償却期間

のれんの償却については、5年間の定額法により償却を行っております。

#### (7) 外貨建の資産及び負債の本邦通貨への換算基準

外貨建金銭債権債務は、連結決算日の直物為替相場により円貨に換算し、換算差額は損益として処理しております。なお、在外子会社の資産及び負債は、決算日の直物為替相場により円貨に換算し、収益及び費用は期中平均相場により円貨に換算し、換算差額は純資産の部における為替換算調整勘定及び非支配株主持分に含めて計上しております。

(8) 連結キャッシュ・フロー計算書における資金の範囲

手許現金、随時引き出し可能な預金及び容易に換金可能であり、かつ、価値の変動について僅少なりリスクしか負わない取得日から3ヶ月以内に償還期限の到来する短期投資から成っております。

(9) その他連結財務諸表の作成のための重要な事項

繰延資産の処理方法

社債発行費は社債償還期間にわたり均等償却しております。

(重要な会計上の見積り)

会計上の見積りにより当連結会計年度に係る連結財務諸表にその額を計上した項目であって、翌連結会計年度に係る連結財務諸表に重要な影響を及ぼす可能性があるものは、次のとおりです。尚、関係会社の事業計画については次の仮定に基づき、会計上の見積りを行っております。

インバウンド需要の回復や雇用環境の改善が見込まれる一方で、中東情勢の緊迫化等に伴う原材料価格・エネルギー価格の高止まりや、物価上昇による消費環境への影響から、先行き不透明な状況が継続するものと想定しております。このような環境下において、外食支出に対する消費者の選別志向が強まり、価格や提供価値を重視した消費行動が進展するものと想定しております。

また、回転寿司事業におきましては、QSCの向上を軸とした店舗競争力の強化やDX化によるオペレーションの均質化を通じた安定的な客数確保を見込んでおります。デリカ事業では、新たな取引先の開拓、価格改定による収支構造の安定化、コスト管理の徹底、および生産性改善を見込んでおります。その結果、翌連結会計年度の売上高は前年実績を上回ると仮定しております。

(1) 有形固定資産の減損

連結財務諸表に計上した金額

|        |           |
|--------|-----------|
| 有形固定資産 | 12,103百万円 |
| 減損損失   | 715百万円    |

その他情報

当社グループは、固定資産の減損に係る回収可能性の評価に当たり、キャッシュ・フローを生み出す最小単位として、営業店舗及び工場を基本単位とした資産のグルーピングを行っております。このうち、営業活動から生ずる損益が継続してマイナスになっている資産グループについて、帳簿価額を回収可能価額まで減額し、当該減少額を減損損失として計上しております。当期に計上した減損損失については、「連結損益計算書関係 ※4. 減損損失」に記載しております。

減損の兆候の把握、減損損失の認識及び測定に当たっては慎重に検討しておりますが、事業計画や市場環境の変化により、当初見込んでいた収益が得られなかった場合や、将来キャッシュ・フロー等の重要な仮定に変更があった場合、翌連結会計年度の連結財務諸表において、有形固定資産の金額に重要な影響を与える可能性があります。

(2) 繰延税金資産の回収可能性

連結財務諸表に計上した金額

|        |        |
|--------|--------|
| 繰延税金資産 | 489百万円 |
|--------|--------|

その他情報

繰延税金資産の認識は、将来の事業計画に基づく課税所得の発生時期及び金額に基づいて見積っております。当該見積りは、将来の不確実な経済条件の変動などによって影響を受ける可能性があり、実際に発生した課税所得の時期及び金額が見積りと異なった場合、翌連結会計年度の連結財務諸表において、繰延税金資産の金額に重要な影響を与える可能性があります。

(未適用の会計基準等)

- ・「リースに関する会計基準」(企業会計基準第34号 2024年9月13日 企業会計基準委員会)
  - ・「リースに関する会計基準の適用指針」(企業会計基準適用指針第33号 2024年9月13日 企業会計基準委員会)
- 等

(1) 概要

企業会計基準委員会において、日本基準を国際的に整合性のあるものとする取組みの一環として、借手の全てのリースについて資産及び負債を認識するリースに関する会計基準の開発に向けて、国際的な会計基準を踏まえた検討が行われ、基本的な方針として、IFRS第16号の単一の会計処理モデルを基礎とするものの、IFRS第16号の全ての定めを採り入れるのではなく、主要な定めのみを採り入れることにより、簡素で利便性が高く、かつ、IFRS第16号の定めを個別財務諸表に用いても、基本的に修正が不要となることを目指したリース会計基準等が公表されました。

借手の会計処理として、借手のリースの費用配分の方法については、IFRS第16号と同様に、リースがファイナンス・リースであるかオペレーティング・リースであるかにかかわらず、全てのリースについて使用権資産に係る減価償却費及びリース負債に係る利息相当額を計上する単一の会計処理モデルが適用されます。

(2) 適用予定日

2028年3月期の期首から適用します。

(3) 当該会計基準等の適用による影響

「リースに関する会計基準」等の適用による連結財務諸表に与える影響額については、現時点で評価中でありませ

- ・「後発事象に関する会計基準」(企業会計基準第41号 2026年1月9日 企業会計基準委員会)
- ・「後発事象に関する会計基準の適用指針」(企業会計基準適用指針第35号 2026年1月9日 企業会計基準委員会)

(1) 概要

「後発事象に関する会計基準」等は、後発事象の定義、会計処理及び開示等を取り扱う包括的な会計基準を設定することを優先的な課題とし、日本公認会計士協会 監査・保証基準委員会 監査基準報告書560実務指針第1号「後発事象に関する監査上の取扱い」で示されている会計に関する内容を原則として踏襲して企業会計基準委員会に移管することを基本的な方針として、表現の見直し及び後発事象の評価期間の整理を行うとともに、財務諸表の公表の承認に関する注記を新たに求める等、後発事象に関する会計処理及び開示について定めたものであります。

(2) 適用予定日

2028年3月期の期首から適用します。

(追加情報)

該当事項はありません。

(連結貸借対照表関係)

偶発債務

(訴訟等)

当社は、当社を被告として、株式会社はま寿司から、2023年12月27日付けで東京地方裁判所に、5億11百万円の損害賠償の支払いを求める等の訴訟が提起されております。今後の推移によって当社の将来の連結業績に影響を及ぼす可能性があります。現時点でその影響額を合理的に見積ることが困難であるため、連結財務諸表には反映をしておりません。

(連結損益計算書関係)

※1. 顧客との契約から生じる収益

売上高については、顧客との契約から生じる収益及びそれ以外の収益を区分して記載しておりません。顧客との契約から生じる収益の金額は、連結財務諸表「注記事項（収益認識関係）1. 顧客との契約から生じる収益を分解した情報」に記載しております。

※2. 固定資産売却益の内訳は次のとおりであります。

|     | 前連結会計年度<br>(自 2024年4月1日<br>至 2025年3月31日) | 当連結会計年度<br>(自 2025年4月1日<br>至 2026年3月31日) |
|-----|--|--|
| その他 | 1百万円                                     | その他<br>-百万円                              |
| 計   | 1  | 計<br>-                                   |

※3. 固定資産除却損の内訳は次のとおりであります。

|         | 前連結会計年度<br>(自 2024年4月1日<br>至 2025年3月31日) | 当連結会計年度<br>(自 2025年4月1日<br>至 2026年3月31日) |
|---------|--|--|
| 建物及び構築物 | 7百万円                                     | 建物及び構築物<br>5百万円                          |
| その他     | 6  | その他<br>1                                 |
| 計       | 14                                       | 計<br>6                                   |

※4. 減損損失

当社グループは、以下の資産について減損損失を計上しております。

前連結会計年度(自 2024年4月1日 至 2025年3月31日)

| 用途    | 種類    | 場所    | 件数  | 金額     |
|-------|-------|-------|-----|--------|
| 営業店舗他 | 建物他   | 神奈川県他 | 40件 | 106百万円 |
| 工場    | 機械装置他 | 兵庫県他  | 3件  | 167百万円 |

当社グループは、キャッシュ・フローを生み出す最小単位として、営業店舗及び工場を基本単位とした資産のグルーピングを行っております。

当連結会計年度において、営業活動から生ずる損益が継続してマイナスになっている資産グループについて、帳簿価額を回収可能価額まで減額し、当該減少額273百万円を減損損失として特別損失に計上しております。

その内訳は、営業店舗他106百万円（内、建物及び構築物44百万円、機械装置及び運搬具10百万円、工具、器具及び備品50百万円）、工場167百万円（内、建物及び構築物88百万円、機械装置及び運搬具70百万円、工具、器具及び備品7百万円）であります。

なお、当該資産の回収可能価額は使用価値により測定しております。使用価値は将来キャッシュ・フローを8.04%～9.30%で割引いて算定しております。

当連結会計年度(自 2025年4月1日 至 2026年3月31日)

| 用途    | 種類    | 場所    | 件数  | 金額     |
|-------|-------|-------|-----|--------|
| 営業店舗他 | 建物他   | 神奈川県他 | 87件 | 713百万円 |
| 工場    | 機械装置他 | 兵庫県他  | 1件  | 2百万円   |

当社グループは、キャッシュ・フローを生み出す最小単位として、営業店舗及び工場を基本単位とした資産のグルーピングを行っております。

当連結会計年度において、営業活動から生ずる損益が継続してマイナスになっている資産グループについて、帳簿価額を回収可能価額まで減額し、当該減少額715百万円を減損損失として特別損失に計上しております。

その内訳は、営業店舗他713百万円（内、建物及び構築物352百万円、機械装置及び運搬具136百万円、工具、器具及び備品219百万円、長期前払費用3百万円）、工場2百万円（内、機械装置及び運搬具2百万円）であります。

なお、当該資産の回収可能価額は使用価値により測定しております。使用価値は将来キャッシュ・フローを6.18%～7.90%で割引いて算定しております。

※5. 訴訟関連損失

前連結会計年度(自 2024年4月1日 至 2025年3月31日)

当社は、元役員及び使用人による競合他社の営業秘密に係る不正競争防止法違反の疑いに関して、2022年10月21日に元役員及び使用人と共に同法の両罰規定に基づき起訴されており、元役員については、2023年5月31日に有罪判決が言い渡され、同判決が確定しております。当社及び使用人に対しては、2024年2月26日に東京地方裁判所より有罪判決(当社罰金30百万円、使用人罰金2百万円)が言い渡されましたが、当社及び使用人は、これを不服とし東京高等裁判所に控訴しておりました。同訴訟について、東京高等裁判所から罰金及び執行猶予付き懲役刑の判決の言い渡しがなされました。また、当社に対しては同法の両罰規定に基づき罰金30百万円の判決言い渡しがなされました。

この判決を受けまして、当該決定に基づく費用30百万円を訴訟関連損失として特別損失に計上しております。

(連結包括利益計算書関係)

※ その他の包括利益に係る組替調整額並びに法人税等及び税効果額

|               | 前連結会計年度<br>(自 2024年4月1日<br>至 2025年3月31日) | 当連結会計年度<br>(自 2025年4月1日<br>至 2026年3月31日) |
|---------------|--|--|
| その他有価証券評価差額金： |  |  |
| 当期発生額         | 4百万円                                     | 9百万円                                     |
| 組替調整額         | —  | —  |
| 法人税等及び税効果調整前  | 4  | 9  |
| 法人税等及び税効果額    | △3                                       | △3                                       |
| その他有価証券評価差額金  | 0  | 6  |
| 繰延ヘッジ損益：      |  |  |
| 当期発生額         | 8百万円                                     | △2百万円                                    |
| 組替調整額         | —  | —  |
| 法人税等及び税効果調整前  | 8  | △2                                       |
| 法人税等及び税効果額    | —  | —  |
| 繰延ヘッジ損益       | 8  | △2                                       |
| 為替換算調整勘定      |  |  |
| 当期発生額         | 10百万円                                    | △5百万円                                    |
| その他の包括利益合計    | 19                                       | △2                                       |

## (連結株主資本等変動計算書関係)

前連結会計年度(自 2024年4月1日 至 2025年3月31日)

## 1. 発行済株式の種類及び総数並びに自己株式の種類及び株式数に関する事項

|       | 当連結会計年度期首<br>株式数(株) | 当連結会計年度<br>増加株式数(株) | 当連結会計年度<br>減少株式数(株) | 当連結会計年度末<br>株式数(株) |
|-------|---------------------|---------------------|---------------------|--------------------|
| 発行済株式 |                     |                     |                     |                    |
| 普通株式  | 49,414,578          | —                   | —                   | 49,414,578         |
| 合計    | 49,414,578          | —                   | —                   | 49,414,578         |
| 自己株式  |                     |                     |                     |                    |
| 普通株式  | 71,597              | 105                 | 6,000               | 65,702             |
| 合計    | 71,597              | 105                 | 6,000               | 65,702             |

(注) 1. 普通株式の自己株式の株式数の増加105株は、単元未満株式の買取りによる増加であります。

2. 普通株式の自己株式の株式数の減少6,000株は、当連結会計年度中に譲渡制限付株式報酬としての自己株式の処分による減少であります。

## 2. 配当に関する事項

## (1) 配当金支払額

| (決議)              | 株式の種類 | 配当金の総額<br>(百万円) | 1株当たり<br>配当額<br>(円) | 基準日        | 効力発生日     |
|-------------------|-------|-----------------|---------------------|------------|-----------|
| 2024年5月9日<br>取締役会 | 普通株式  | 246             | 5                   | 2024年3月31日 | 2024年6月6日 |

## (2) 基準日が当連結会計年度に属する配当のうち、配当の効力発生日が翌連結会計年度となるもの

| 決議                | 株式の種類 | 配当金の総額<br>(百万円) | 配当の原資 | 1株当たり<br>配当額<br>(円) | 基準日        | 効力発生日     |
|-------------------|-------|-----------------|-------|---------------------|------------|-----------|
| 2025年5月9日<br>取締役会 | 普通株式  | 246             | 利益剰余金 | 5                   | 2025年3月31日 | 2025年6月5日 |

当連結会計年度(自 2025年4月1日 至 2026年3月31日)

## 1. 発行済株式の種類及び総数並びに自己株式の種類及び株式数に関する事項

|       | 当連結会計年度期首<br>株式数(株) | 当連結会計年度<br>増加株式数(株) | 当連結会計年度<br>減少株式数(株) | 当連結会計年度末<br>株式数(株) |
|-------|---------------------|---------------------|---------------------|--------------------|
| 発行済株式 |                     |                     |                     |                    |
| 普通株式  | 49,414,578          | —                   | —                   | 49,414,578         |
| 合計    | 49,414,578          | —                   | —                   | 49,414,578         |
| 自己株式  |                     |                     |                     |                    |
| 普通株式  | 65,702              | 500                 | 4,000               | 62,202             |
| 合計    | 65,702              | 500                 | 4,000               | 62,202             |

(注) 1. 普通株式の自己株式の株式数の増加500株は、2022年3月期連結会計年度に譲渡制限付株式報酬として処分した自己株式の返却による増加であります。

2. 普通株式の自己株式の株式数の減少4,000株は、当連結会計年度中に譲渡制限付株式報酬としての自己株式の処分による減少であります。

2. 配当に関する事項

(1) 配当金支払額

| (決議)              | 株式の種類 | 配当金の総額<br>(百万円) | 1株当たり<br>配当額<br>(円) | 基準日        | 効力発生日     |
|-------------------|-------|-----------------|---------------------|------------|-----------|
| 2025年5月9日<br>取締役会 | 普通株式  | 246             | 5                   | 2025年3月31日 | 2025年6月5日 |

(2) 基準日が当連結会計年度に属する配当のうち、配当の効力発生日が翌連結会計年度となるもの該当事項はありません。

(連結キャッシュ・フロー計算書関係)

※1. 現金及び現金同等物の期末残高と連結貸借対照表に掲記されている科目の金額との関係

|           | 前連結会計年度<br>(自 2024年4月1日<br>至 2025年3月31日) | 当連結会計年度<br>(自 2025年4月1日<br>至 2026年3月31日) |
|-----------|--|--|
| 現金及び預金勘定  | 7,940百万円                                 | 6,034百万円                                 |
| 現金及び現金同等物 | 7,940                                    | 6,034                                    |

2. 重要な非資金取引の内容

新たに計上した割賦取引に係る資産及び負債の額、リース取引に係る資産及び債務の額

|                 | 前連結会計年度<br>(自 2024年4月1日<br>至 2025年3月31日) | 当連結会計年度<br>(自 2025年4月1日<br>至 2026年3月31日) |
|-----------------|--|--|
| 割賦取引に係る資産及び債務の額 | 970百万円                                   | 534百万円                                   |

(リース取引関係)

(借主側)

オペレーティング・リース取引

オペレーティング・リース取引のうち解約不能のものに係る未経過リース料

(単位：百万円)

|     | 前連結会計年度<br>(2025年3月31日) | 当連結会計年度<br>(2026年3月31日) |
|-----|-------------------------|-------------------------|
| 1年内 | 203                     | 237                     |
| 1年超 | 125                     | 185                     |
| 合計  | 329                     | 423                     |

(金融商品関係)

1. 金融商品の状況に関する事項

(1) 金融商品に対する取組方針

当社グループは、資金運用については預金等、安全性の高い金融資産で運用し、また、資金調達については資金計画及び設備投資計画に照らして必要な資金（主に銀行借入及び社債発行）を調達しております。必要となる運転資金、設備投資資金は現金及び預金とし、それを超える部分は銀行の長期性預金として利息収入の確保を図っております。

(2) 金融商品の内容及びそのリスク

営業債権である売掛金は、顧客の信用リスクに晒されております。投資有価証券は、主に業務上の関係を有する企業の株式であり、市場価格の変動リスクに晒されております。

敷金及び保証金は、新規出店時等に契約に基づき貸主に差し入れる建設協力金並びに敷金及び保証金であり、貸主の信用リスクに晒されております。当該リスクに関しては、担当部署が貸主ごとの信用状況を随時把握する体制としております。

営業債務である買掛金は、1年以内の支払期日であります。借入金、社債、及びファイナンス・リース取引に係るリース債務は、主に設備資金に必要な資金の調達を目的としたものであり、償還日は決算日後、最長で5年後であります。このうち一部は、変動金利であるため金利の変動リスクに晒されておりますが、デリバティブ取引（金利スワップ）を利用してヘッジしております。

デリバティブ取引は、借入金に係る支払金利の変動リスクに対するヘッジを目的とした金利スワップ取引であります。なお、ヘッジ会計に関するヘッジ手段とヘッジ対象、ヘッジ方針、ヘッジの有効性の評価方法等については、「連結財務諸表作成のための基本となる重要な事項」の「（連結財務諸表作成のための基本となる重要な事項） 4. 会計方針に関する事項」 「(5)重要なヘッジ会計の方法」に記載しております。

(3) 金融商品に関するリスク管理体制

①信用リスク（取引先の契約不履行等に係るリスク）管理体制

当社は、債権管理方針に従い、営業債権及び長期貸付金について、各事業部門における営業管理部が主要な取引先の状況を定期的にモニタリングし、取引相手ごとに期日及び残高を管理するとともに、財務状況等の悪化等による回収懸念の早期把握や軽減を図っております。連結子会社についても、当社の債権管理方針に準じて、同様の管理を行っております。

デリバティブ取引の利用に当たっては、カウンターパーティーリスクを軽減するために、格付の高い金融機関とのみ取引を行っております。

当期の連結決算日現在における最大信用リスク額は、信用リスクに晒される金融資産の連結貸借対照表価額により表されております。

②市場リスク（為替や金利等の変動リスク）の管理

当社は、借入金に係る支払金利の変動リスクを抑制するために、金利スワップ取引を利用しております。

投資有価証券については、定期的に時価や発行体（取引企業）の財務状況等を把握しております。

デリバティブ取引については、取引権限や限度額等を定めたデリバティブ取引管理規程に基づき、半年ごとに経営会議で基本方針を承認し、これに従い財務部が取引を行い、経理部において記帳及び契約先と残高照合等を行っております。月次の取引実績は、財務部所管の役員及び経営会議に報告しております。

③資金調達に係る流動性リスク（支払期日に支払いを実行できなくなるリスク）の管理

当社は、各部署からの報告に基づき財務部が適時に資金繰計画を作成・更新するとともに、手許流動性の維持などにより、流動性リスクを管理しております。

(4) 金融商品の時価等に関する事項についての補足説明

金融商品の時価の算定においては変動要因を織り込んでいるため、異なる前提条件等を採用することにより、当該価額が変動することがあります。また、「デリバティブ取引関係」注記におけるデリバティブ取引に関する契約額等については、その金額自体がデリバティブ取引に係る市場リスクを示すものではありません。

2. 金融商品の時価等に関する事項

連結貸借対照表計上額、時価及びこれらの差額については、以下のとおりであります。

前連結会計年度（2025年3月31日）

|                | 連結貸借対照表計上額<br>(百万円) | 時価 (百万円) | 差額 (百万円) |
|----------------|---------------------|----------|----------|
| (1) 投資有価証券(*1) |                     |          |          |
| その他有価証券        | 25                  | 25       | —        |
| (2) 敷金及び保証金    | 3,604               | 3,468    | △136     |
| 資産計            | 3,630               | 3,494    | △136     |
| (1) 社債(*3)     | 100                 | 99       | △0       |
| (2) 長期借入金(*3)  | 7,140               | 7,060    | △79      |
| (3) 長期未払金(*3)  | 3,257               | 3,331    | 73       |
| (4) リース債務(*3)  | 8                   | 8        | △0       |
| 負債計            | 10,505              | 10,499   | △6       |
| デリバティブ取引(*4)   | △11                 | △11      | —        |

当連結会計年度（2026年3月31日）

|                | 連結貸借対照表計上額<br>(百万円) | 時価 (百万円) | 差額 (百万円) |
|----------------|---------------------|----------|----------|
| (1) 投資有価証券(*1) |                     |          |          |
| その他有価証券        | 35                  | 35       | —        |
| (2) 敷金及び保証金    | 3,492               | 3,284    | △207     |
| 資産計            | 3,527               | 3,319    | △207     |
| (1) 長期借入金(*3)  | 6,450               | 6,353    | △96      |
| (2) 長期未払金(*3)  | 2,581               | 2,542    | △39      |
| (3) リース債務(*3)  | 167                 | 159      | △7       |
| 負債計            | 9,198               | 9,055    | △143     |
| デリバティブ取引(*4)   | △14                 | △14      | —        |

(\*1)以下の金融商品は、市場価格がなく、「(1) 投資有価証券」には含めておりません。当該金融商品の連結貸借対照表計上額は以下のとおりであります。

| 区分    | 前連結会計年度 (百万円) | 当連結会計年度 (百万円) |
|-------|---------------|---------------|
| 非上場株式 | 836           | 836           |

(\*2)現金は注記を省略しており、預金、売掛金、買掛金、未払金( (\*3) に含まれるものを除く)、未払法人税等は短期間で決済されるため、時価が帳簿価額に近似することから、注記を省略しております。

(\*3)一年内返済予定の長期借入金、一年内返済予定の長期未払金に該当する未払金、一年内返済予定のリース債務はそれぞれ長期借入金、長期未払金、リース債務に含めて表示しております。

(\*4)デリバティブ取引によって、生じた正味の債権・債務は純額で表示しております。

(注) 1. 金銭債権の連結決算日後の償還予定額  
前連結会計年度 (2025年3月31日)

|         | 1年以内<br>(百万円) | 1年超<br>5年以内<br>(百万円) | 5年超<br>10年以内<br>(百万円) | 10年超<br>(百万円) |
|---------|---------------|----------------------|-----------------------|---------------|
| 現金及び預金  | 7,940         | —                    | —                     | —             |
| 売掛金     | 3,581         | —                    | —                     | —             |
| 敷金及び保証金 | 1,561         | 860                  | 666                   | 517           |
| 合計      | 13,083        | 860                  | 666                   | 517           |

当連結会計年度 (2026年3月31日)

|         | 1年以内<br>(百万円) | 1年超<br>5年以内<br>(百万円) | 5年超<br>10年以内<br>(百万円) | 10年超<br>(百万円) |
|---------|---------------|----------------------|-----------------------|---------------|
| 現金及び預金  | 6,034         | —                    | —                     | —             |
| 売掛金     | 3,437         | —                    | —                     | —             |
| 敷金及び保証金 | 1,186         | 1,110                | 608                   | 586           |
| 合計      | 10,659        | 1,110                | 608                   | 586           |

(注) 2. 社債、長期借入金、リース債務及びその他有利子負債の連結決算日後の返済予定額  
前連結会計年度 (2025年3月31日)

|               | 1年以内<br>(百万円) | 1年超<br>2年以内<br>(百万円) | 2年超<br>3年以内<br>(百万円) | 3年超<br>4年以内<br>(百万円) | 4年超<br>5年以内<br>(百万円) | 5年超<br>(百万円) |
|---------------|---------------|----------------------|----------------------|----------------------|----------------------|--------------|
| 1年内償還予定の社債    | 100           | —                    | —                    | —                    | —                    | —            |
| 1年内返済予定の長期借入金 | 2,490         | —                    | —                    | —                    | —                    | —            |
| 未払金 (割賦)      | 1,243         | —                    | —                    | —                    | —                    | —            |
| リース債務 (流動)    | 2             | —                    | —                    | —                    | —                    | —            |
| 長期借入金         | —             | 2,100                | 1,500                | 800                  | 250                  | —            |
| 長期未払金 (割賦)    | —             | 1,018                | 651                  | 281                  | 62                   | —            |
| リース債務 (固定)    | —             | 3                    | 0                    | 0                    | 0                    | —            |
| 合計            | 3,836         | 3,122                | 2,152                | 1,082                | 312                  | —            |

当連結会計年度（2026年3月31日）

|               | 1年以内<br>(百万円) | 1年超<br>2年以内<br>(百万円) | 2年超<br>3年以内<br>(百万円) | 3年超<br>4年以内<br>(百万円) | 4年超<br>5年以内<br>(百万円) | 5年超<br>(百万円) |
|---------------|---------------|----------------------|----------------------|----------------------|----------------------|--------------|
| 1年内返済予定の長期借入金 | 2,500         | —                    | —                    | —                    | —                    | —            |
| 未払金（割賦）       | 1,137         | —                    | —                    | —                    | —                    | —            |
| リース債務（流動）     | 61            | —                    | —                    | —                    | —                    | —            |
| 長期借入金         | —             | 1,900                | 1,200                | 650                  | 200                  | —            |
| 長期未払金（割賦）     | —             | 767                  | 400                  | 184                  | 91                   | —            |
| リース債務（固定）     | —             | 45                   | 32                   | 23                   | 3                    | —            |
| 合計            | 3,698         | 2,713                | 1,633                | 857                  | 295                  | —            |

### 3. 金融商品の時価のレベルごとの内訳等に関する事項

金融商品の時価を、時価の算定に用いたインプットの観察可能性及び重要性に応じて、以下の3つのレベルに分類しております。

レベル1の時価：同一の資産又は負債の活発な市場における（無調整の）相場価格より算定した時価

レベル2の時価：レベル1のインプット以外の直接又は間接的に観察可能なインプットを用いて算定した時価

レベル3の時価：重要な観察できないインプットを使用して算定した時価

時価の算定に重要な影響を与えるインプットを複数使用している場合には、それらのインプットがそれぞれ属するレベルのうち、時価の算定における優先順位が最も低いレベルに時価を分類しております。

#### (1) 時価で連結貸借対照表に計上している金融商品

前連結会計年度（2025年3月31日）

| 区分       | 時価（百万円） |      |      |     |
|----------|---------|------|------|-----|
|          | レベル1    | レベル2 | レベル3 | 合計  |
| 投資有価証券   |         |      |      |     |
| その他有価証券  |         |      |      |     |
| 株式       | 25      | —    | —    | 25  |
| 資産計      | 25      | —    | —    | 25  |
| デリバティブ取引 |         |      |      |     |
| 金利関連     | —       | △11  | —    | △11 |
| 負債計      | —       | △11  | —    | △11 |

当連結会計年度（2026年3月31日）

| 区分       | 時価（百万円） |      |      |     |
|----------|---------|------|------|-----|
|          | レベル1    | レベル2 | レベル3 | 合計  |
| 投資有価証券   |         |      |      |     |
| 其他有価証券   | 35      | —    | —    | 35  |
| 株式       | 35      | —    | —    | 35  |
| 資産計      | 35      | —    | —    | 35  |
| デリバティブ取引 |         |      |      |     |
| 金利関連     | —       | △14  | —    | △14 |
| 負債計      | —       | △14  | —    | △14 |

(2) 時価で連結貸借対照表に計上している金融商品以外の金融商品

前連結会計年度（2025年3月31日）

| 区分        | 時価（百万円） |        |       |        |
|-----------|---------|--------|-------|--------|
|           | レベル1    | レベル2   | レベル3  | 合計     |
| 敷金及び保証金   | —       | —      | 3,468 | 3,468  |
| 資産計       | —       | —      | 3,468 | 3,468  |
| 社債(*1)    | —       | 99     | —     | 99     |
| 長期借入金(*1) | —       | 7,060  | —     | 7,060  |
| 長期未払金(*1) | —       | 3,331  | —     | 3,331  |
| リース債務(*1) | —       | 8      | —     | 8      |
| 負債計       | —       | 10,499 | —     | 10,499 |

(\*1) 1年内償還予定の社債、1年内返済予定の長期借入金、1年内返済予定の長期未払金、1年内返済予定のリース債務は、それぞれ社債、長期借入金、長期未払金、リース債務に含めて表示しております。

当連結会計年度（2026年3月31日）

| 区分        | 時価（百万円） |       |       |       |
|-----------|---------|-------|-------|-------|
|           | レベル1    | レベル2  | レベル3  | 合計    |
| 敷金及び保証金   | —       | —     | 3,284 | 3,284 |
| 資産計       | —       | —     | 3,284 | 3,284 |
| 長期借入金(*1) | —       | 6,353 | —     | 6,353 |
| 長期未払金(*1) | —       | 2,542 | —     | 2,542 |
| リース債務(*1) | —       | 159   | —     | 159   |
| 負債計       | —       | 9,055 | —     | 9,055 |

(\*1) 1年内返済予定の長期借入金、1年内返済予定の長期未払金、1年内返済予定のリース債務は、それぞれ長期借入金、長期未払金、リース債務に含めて表示しております。

(注) 時価の算定に用いた評価技法及び時価の算定に係るインプットの説明

投資有価証券

上場株式は相場価格を用いて評価しております。上場株式は活発な市場で取引されているため、その時価をレベル1の時価に分類しております。

デリバティブ取引

金利スワップの時価は、取引先金融機関から提示されたか価格等に基づき算定しており、レベル2の時価に分類しております。

敷金及び保証金

これらの時価は、償還予定時期を見積り、敷金及び保証金の回収見込額を安全性の高い長期の債券の利回りに信用リスクを勘案した割引率で割り引いた現在価値により測定しており、レベル3の時価に分類しております。

社債、長期借入金、長期未払金及びリース債務

これらの時価は、元金利の合計額を市場金利で割り引いた現在価値により算定しており、レベル2の時価に分類しております。

(有価証券関係)

1. その他有価証券

前連結会計年度 (2025年3月31日)

|                        | 種類 | 連結貸借対照表計上額 (百万円) | 取得原価 (百万円) | 差額 (百万円) |
|------------------------|----|------------------|------------|----------|
| 連結貸借対照表計上額が取得原価を超えるもの  | 株式 | 25               | 11         | 14       |
|                        | 小計 | 25               | 11         | 14       |
| 連結貸借対照表計上額が取得原価を超えないもの | 株式 | —                | —          | —        |
|                        | 小計 | —                | —          | —        |
| 合計                     |    | 25               | 11         | 14       |

(注) 1. 表中の「取得原価」は減損処理後の帳簿価額であります。

2. 非上場株式(連結貸借対照表計上額836百万円)については、市場価格がなく、上表の「その他有価証券」には含めていません。

当連結会計年度 (2026年3月31日)

|                        | 種類 | 連結貸借対照表計上額 (百万円) | 取得原価 (百万円) | 差額 (百万円) |
|------------------------|----|------------------|------------|----------|
| 連結貸借対照表計上額が取得原価を超えるもの  | 株式 | 35               | 11         | 23       |
|                        | 小計 | 35               | 11         | 23       |
| 連結貸借対照表計上額が取得原価を超えないもの | 株式 | —                | —          | —        |
|                        | 小計 | —                | —          | —        |
| 合計                     |    | 35               | 11         | 23       |

(注) 1. 表中の「取得原価」は減損処理後の帳簿価額であります。

2. 非上場株式(連結貸借対照表計上額836百万円)については、市場価格がなく、上表の「その他有価証券」には含めていません。

2. 売却したその他有価証券

前連結会計年度 (自 2024年4月1日 至 2025年3月31日)

該当事項はありません。

当連結会計年度 (自 2025年4月1日 至 2026年3月31日)

該当事項はありません。

(デリバティブ取引関係)

ヘッジ会計が適用されているデリバティブ取引

金利関連

前連結会計年度 (2025年3月31日)

| ヘッジ会計の方法 | 取引の種類                 | 主なヘッジ対象                         | 契約額等<br>(百万円) | 契約額等<br>のうち1年超<br>(百万円) | 時価<br>(百万円) |
|----------|-----------------------|---------------------------------|---------------|-------------------------|-------------|
| 原則的処理方法  | 金利スワップ取引<br>受取変動・支払固定 | 長期借入金<br>(1年内返済予定の<br>長期借入金を含む) | 2,350         | 1,450                   | △11         |

当連結会計年度 (2026年3月31日)

| ヘッジ会計の方法 | 取引の種類                 | 主なヘッジ対象                         | 契約額等<br>(百万円) | 契約額等<br>のうち1年超<br>(百万円) | 時価<br>(百万円) |
|----------|-----------------------|---------------------------------|---------------|-------------------------|-------------|
| 原則的処理方法  | 金利スワップ取引<br>受取変動・支払固定 | 長期借入金<br>(1年内返済予定の<br>長期借入金を含む) | 1,450         | 650                     | △14         |

(退職給付関係)

1. 採用している退職給付制度の概要

当社グループは、確定拠出年金制度を採用しております。

確定拠出制度は、雇用主が一定額の掛金を他の独立した企業に拠出し、その拠出額以上の支払いについて法的または推定的債務を負わない退職後給付制度です。

確定拠出制度の拠出は、従業員が関連するサービスを提供した期間に費用として認識しております。

2. 確定拠出制度

確定拠出制度への要拠出額は前連結会計年度83百万円、当連結会計年度108百万円であります。

(ストック・オプション等関係)

1. 譲渡制限付株式報酬に係る費用計上額及び科目名

(単位：百万円)

|            | 前連結会計年度<br>(自 2024年4月1日<br>至 2025年3月31日) | 当連結会計年度<br>(自 2025年4月1日<br>至 2026年3月31日) |
|------------|--|--|
| 一般管理費の報酬費用 | 10                                       | 7  |

2. 譲渡制限付株式報酬の内容、規模及びその変動状況

(1) 譲渡制限付株式報酬の内容

|                     | 2021年8月10日<br>付与   | 2022年8月9日<br>付与   | 2023年8月8日<br>付与   | 2024年8月6日<br>付与   | 2025年8月12日<br>付与   |
|---------------------|--|---|---|---|--|
| 付与対象者の区分<br>及び人数    | 当社の取締役（監<br>査等委員である取<br>締役及び社外取締<br>役を除く）3名<br>及び当社の取締役<br>を兼務しない執行<br>役員2名  | 当社の取締役（監<br>査等委員である取<br>締役及び社外取締<br>役を除く）3名                     | 当社の取締役（監<br>査等委員である取<br>締役及び社外取締<br>役を除く）3名                     | 当社の取締役（監<br>査等委員である取<br>締役及び社外取締<br>役を除く）3名                     | 当社の取締役（監<br>査等委員である取<br>締役及び社外取締<br>役を除く）2名                      |
| 株式の種類別の付<br>与された株式数 | 普通株式 6,500<br>株  | 普通株式 6,000<br>株   | 普通株式 6,000<br>株   | 普通株式 6,000<br>株   | 普通株式 4,000<br>株  |
| 付与日                 | 2021年8月10日   | 2022年8月9日   | 2023年8月8日   | 2024年8月6日   | 2025年8月12日   |
| 譲渡制限期間              | 2021年8月10日<br>（本払込期日）か<br>ら役職員等のいず<br>れの地位をも退任<br>又は退職した時点<br>まで   | 2022年8月9日<br>（本払込期日）か<br>ら役職員等のいず<br>れの地位をも退任<br>又は退職した時点<br>まで | 2023年8月8日<br>（本払込期日）か<br>ら役職員等のいず<br>れの地位をも退任<br>又は退職した時点<br>まで | 2024年8月6日<br>（本払込期日）か<br>ら役職員等のいず<br>れの地位をも退任<br>又は退職した時点<br>まで | 2025年8月12日<br>（本払込期日）か<br>ら役職員等のいず<br>れの地位をも退任<br>又は退職した時点<br>まで |
| 解除条件                | 譲渡制限付株式報酬として発行又は処分された普通株式は、当社又は当社の属するグループ会社の取締役、執行役員、社員のいずれの地位をも退任又は退職した時点までの間、譲渡が制限されており、任期満了、定年、死亡など及び当社の取締役会が正当と認める理由で退任又は退職したことを条件として、譲渡制限が解除されるものとする。また、これらの理由以外の理由により退任又は退職した場合など、譲渡制限が解除されなかった譲渡制限付株式は、当社が無償で取得することができるものとする。 |   |   |   |  |

(2) 譲渡制限株式の規模及びその変動額

①株式数

|                 | 2021年8月10日<br>付与 | 2022年8月9日<br>付与 | 2023年8月8日<br>付与 | 2024年8月6日<br>付与 | 2025年8月12日<br>付与 |
|-----------------|------------------|-----------------|-----------------|-----------------|------------------|
| 前連結会計年度末<br>(株) | 500              | 3,000           | 6,000           | 6,000           | —                |
| 付与(株)           | —                | —               | —               | —               | 4,000            |
| 無償取得(株)         | 500              | —               | —               | —               | —                |
| 譲渡制限解除<br>(株)   | —                | —               | —               | —               | —                |
| 未解除残高(株)        | —                | 3,000           | 6,000           | 6,000           | 4,000            |

②単価情報

|                           | 2021年8月10日<br>付与 | 2022年8月9日<br>付与 | 2023年8月8日<br>付与 | 2024年8月6日<br>付与 | 2025年8月12日<br>付与 |
|---------------------------|------------------|-----------------|-----------------|-----------------|------------------|
| 付与日における公<br>正な評価単価<br>(円) | 1,443            | 1,479           | 1,512           | 1,776           | 1,487            |

3. 公正な評価単価の見積方法

取締役会決議の日の前営業日の東京証券取引所における当社の普通株式の終値としております。

(税効果会計関係)

1. 繰延税金資産及び繰延税金負債の発生の主な原因別の内訳

|                       | 前連結会計年度<br>(2025年3月31日) | 当連結会計年度<br>(2026年3月31日) |
|-----------------------|-------------------------|-------------------------|
| 繰延税金資産                |                         |                         |
| 賞与引当金                 | 29百万円                   | 31百万円                   |
| 減価償却超過額及び減損損失         | 2,332                   | 2,326                   |
| 資産除去債務                | 576                     | 593                     |
| 繰越欠損金(注)2.            | 2,731                   | 2,521                   |
| その他                   | 749                     | 790                     |
| 繰延税金資産小計              | 6,418                   | 6,262                   |
| 繰越欠損金に係る評価性引当額(注)2.   | △2,286                  | △2,199                  |
| 将来減算一時差異等の合計に係る評価性引当額 | △3,425                  | △3,459                  |
| 評価性引当額小計(注)1.         | △5,711                  | △5,659                  |
| 繰延税金資産合計              | 707                     | 603                     |
| 繰延税金負債                |                         |                         |
| 資産除去債務に対応する除去費用       | △115                    | △106                    |
| その他                   | △4                      | △8                      |
| 繰延税金負債合計              | △120                    | △114                    |
| 繰延税金資産の純額             | 586                     | 489                     |

(注)1. 評価性引当額が52百万円減少しております。この減少の主な内容は、当社及び連結子会社において、繰延税金資産の回収可能性の見直しにより将来減算一時差異にかかる評価性引当額が34百万円増加したこと、当社及び連結子会社において繰越欠損金にかかる評価性引当額が86百万円減少したことに伴うものであります。

2. 繰越欠損金及びその繰延税金資産の繰越期限別の金額

前連結会計年度(2025年3月31日)

|           | 1年以内 | 1年超<br>2年以内 | 2年超<br>3年以内 | 3年超<br>4年以内 | 4年超<br>5年以内 | 5年超    | 合計       |
|-----------|------|-------------|-------------|-------------|-------------|--------|----------|
| 繰越欠損金(a)  | 245  | 114         | —           | 322         | —           | 2,048  | 2,731百万円 |
| 評価性引当額    | —    | —           | —           | △237        | —           | △2,048 | △2,286   |
| 繰延税金資産(b) | 245  | 114         | —           | 84          | —           | 0      | 445      |

(a) 繰越欠損金は、法定実効税率を乗じた額であります。

(b) 税務上の繰越欠損金2,731百万円(法定実効税率を乗じた額)について、繰延税金資産445百万円を計上しております。当該繰延税金資産445百万円は、当社及び連結子会社の株式会社ジャパンフレッシュにおける税務上の繰越欠損金の残高2,731百万円(法定実効税率を乗じた額)の一部について認識したものであります。当該繰延税金資産を計上した税務上の繰越欠損金は、将来の課税所得の見込み計画により、回収可能と判断し評価性引当額を認識しておりません。

当連結会計年度(2026年3月31日)

|           | 1年以内 | 1年超<br>2年以内 | 2年超<br>3年以内 | 3年超<br>4年以内 | 4年超<br>5年以内 | 5年超  | 合計       |
|-----------|------|-------------|-------------|-------------|-------------|------|----------|
| 繰越欠損金(a)  | 117  | —           | 325         | —           | 1,287       | 791  | 2,521百万円 |
| 評価性引当額    | —    | —           | △121        | —           | △1,287      | △790 | △2,199   |
| 繰延税金資産(b) | 117  | —           | 203         | —           | —           | 0    | 321      |

(a) 繰越欠損金は、法定実効税率を乗じた額であります。

(b) 税務上の繰越欠損金2,521百万円(法定実効税率を乗じた額)について、繰延税金資産321百万円を計上しております。当該繰延税金資産321百万円は、当社及び連結子会社の株式会社ジャパンフレッシュにおける税務上の繰越欠損金の残高2,521百万円(法定実効税率を乗じた額)の一部について認識したものであります。当該繰延税金資産を計上した税務上の繰越欠損金は、将来の課税所得の見込み計画により、回収可能と判断し評価性引当額を認識しておりません。

2. 法定実効税率と税効果会計適用後の法人税等の負担率との間に重要な差異があるときの、当該差異の原因となった主要な項目別の内訳

|                    | 前連結会計年度<br>(2025年3月31日) | 当連結会計年度<br>(2026年3月31日) |
|--------------------|-------------------------|-------------------------|
| 法定実効税率             | 34.01%                  | —%                      |
| (調整)               |                         |                         |
| 交際費等永久に損金に算入されない項目 | 9.40                    | —                       |
| 住民税均等割             | 14.76                   | —                       |
| 評価性引当額の増減額         | △32.36                  | —                       |
| その他                | △11.81                  | —                       |
| 税効果会計適用後の法人税等の負担率  | 13.99                   | —                       |

(注) 当連結会計年度は、税金等調整前当期純損失が計上されているため記載しておりません。

(企業結合等関係)

該当事項はありません。

(資産除去債務関係)

資産除去債務のうち連結貸借対照表に計上しているもの

(1) 当該資産除去債務の概要

当社グループの店舗及び工場の定期借地権契約及び建物賃貸借契約に伴う原状回復義務等であります。

(2) 当該資産除去債務の金額の算定方法

当該契約の期間に応じて2年～31年と見積り、割引率は0.00%～2.84% (国債流通利回り) を使用して資産除去債務の金額を計算しております。

(3) 当該資産除去債務の総額の増減

|                 | 前連結会計年度<br>(自 2024年4月1日<br>至 2025年3月31日) | 当連結会計年度<br>(自 2025年4月1日<br>至 2026年3月31日) |
|-----------------|--|--|
| 期首残高            | 1,561百万円                                 | 1,677百万円                                 |
| 有形固定資産の取得に伴う増加額 | 160                                      | 35                                       |
| 時の経過による調整額      | 18                                       | 18                                       |
| 資産除去債務の履行による減少額 | △32                                      | —  |
| その他             | △30                                      | 0  |
| 期末残高            | 1,677                                    | 1,731                                    |

(賃貸等不動産関係)

前連結会計年度 (自 2024年4月1日 至 2025年3月31日)

賃貸等不動産の総額に重要性が乏しいため、注記を省略しております。

当連結会計年度 (自 2025年4月1日 至 2026年3月31日)

賃貸等不動産の総額に重要性が乏しいため、注記を省略しております。

(収益認識関係)

1. 顧客との契約から生じる収益を分解した情報

前連結会計年度 (自 2024年4月1日 至 2025年3月31日)

(単位: 百万円)

|                       |         | 報告セグメント |        | 合計     |
|-----------------------|---------|---------|--------|--------|
|                       |         | 回転寿司事業  | デリカ事業  |        |
| 財・サービスの種類別<br>サービスの提供 | サービスの提供 | 59,537  | —      | 59,537 |
|                       | 物品の販売   | 24      | 13,646 | 13,671 |
| 顧客との契約から生じる収益         |         | 59,562  | 13,646 | 73,208 |
| 外部顧客への売上高             |         | 59,562  | 13,646 | 73,208 |

当連結会計年度 (自 2025年4月1日 至 2026年3月31日)

(単位: 百万円)

|                       |         | 報告セグメント |        | 合計     |
|-----------------------|---------|---------|--------|--------|
|                       |         | 回転寿司事業  | デリカ事業  |        |
| 財・サービスの種類別<br>サービスの提供 | サービスの提供 | 59,221  | —      | 59,221 |
|                       | 物品の販売   | 23      | 13,948 | 13,971 |
| 顧客との契約から生じる収益         |         | 59,245  | 13,948 | 73,193 |
| 外部顧客への売上高             |         | 59,245  | 13,948 | 73,193 |

2. 顧客との契約から生じる収益を理解するための基礎となる情報

収益を理解するための基礎となる情報は、「(連結財務諸表作成のための基本となる重要な事項) 4. 会計方針に関する事項) (4) 重要な収益及び費用の計上基準」に記載のとおりです。

3. 顧客との契約に基づく履行義務の充足と当該契約から生じるキャッシュ・フローとの関係並びに当連結会計年度末において存在する顧客との契約から翌連結会計年度以降に認識すると見込まれる収益の金額及び時期に関する情報

(1) 顧客との契約から生じた債権の残高

|                     | 前連結会計年度  | 当連結会計年度  |
|---------------------|----------|----------|
| 顧客との契約から生じた債権(期首残高) | 1,569百万円 | 1,472百万円 |
| 顧客との契約から生じた債権(期末残高) | 1,472    | 1,454    |

(2) 残存履行義務に配分した取引価格

当社グループでは、残存履行義務に配分した取引価格については、当初に予想される契約期間が1年を超える重要な契約がないため、実務上の便法を適用し、記載を省略しております。

(セグメント情報等)

【セグメント情報】

1. 報告セグメントの概要

当社グループの報告セグメントは、当社グループの構成単位のうち分離された財務情報が入手可能であり、取締役会が、経営資源の配分の決定及び業績を評価するために、定期的に検討を行う対象となっているものであります。

当社グループは、提供する商品、サービス等により「回転寿司事業」「デリカ事業」の2つを報告セグメントとしております。

「回転寿司事業」は、回転寿司チェーン「かっぱ寿司」の運営を行っております。「デリカ事業」は、本州・九州地区において主にコンビニやスーパーストア向け寿司・調理パンの製造、販売を行っております。

2. 報告セグメントごとの売上高、利益又は損失、資産、負債その他の項目の金額の算定方法

報告されている事業セグメントの会計処理の方法は、連結財務諸表作成のために採用している会計処理の方法と同一であります。

報告セグメントの利益は、営業利益ベースの数値であります。

セグメント間の内部売上及び振替高は市場実勢価格に基づいております。

3. 報告セグメントごとの売上高、利益又は損失、資産、負債その他の項目の金額に関する情報  
前連結会計年度（自2024年4月1日 至2025年3月31日）

(単位：百万円)

|                    | 回転寿司事業 | デリカ事業  | 合計     |
|--------------------|--------|--------|--------|
| 売上高                |        |        |        |
| 外部顧客への売上高          | 59,562 | 13,646 | 73,208 |
| セグメント間の内部売上高又は振替高  | —      | 350    | 350    |
| 計                  | 59,562 | 13,997 | 73,559 |
| セグメント利益又は損失(△)     | 1,395  | △26    | 1,369  |
| セグメント資産            | 28,891 | 3,081  | 31,972 |
| その他の項目             |        |        |        |
| 減価償却費              | 2,182  | 89     | 2,271  |
| 有形固定資産及び無形固定資産の増加額 | 2,668  | 158    | 2,826  |

当連結会計年度（自2025年4月1日 至2026年3月31日）

(単位：百万円)

|                    | 回転寿司事業 | デリカ事業  | 合計     |
|--------------------|--------|--------|--------|
| 売上高                |        |        |        |
| 外部顧客への売上高          | 59,245 | 13,948 | 73,193 |
| セグメント間の内部売上高又は振替高  | —      | 393    | 393    |
| 計                  | 59,245 | 14,341 | 73,586 |
| セグメント利益又は損失(△)     | 515    | △46    | 468    |
| セグメント資産            | 26,720 | 3,067  | 29,787 |
| その他の項目             |        |        |        |
| 減価償却費              | 2,242  | 75     | 2,318  |
| 有形固定資産及び無形固定資産の増加額 | 2,679  | 149    | 2,828  |

4. 報告セグメント合計額と連結財務諸表計上額との差額及び当該差額の主な内容（差異調整に関する事項）

（単位：百万円）

| 売上高        | 前連結会計年度 | 当連結会計年度 |
|------------|---------|---------|
| 報告セグメント計   | 73,559  | 73,586  |
| セグメント間取引消去 | △350    | △393    |
| 連結財務諸表の売上高 | 73,208  | 73,193  |

（単位：百万円）

| 利益          | 前連結会計年度 | 当連結会計年度 |
|-------------|---------|---------|
| 報告セグメント計    | 1,369   | 468     |
| セグメント間取引消去  | 64      | 64      |
| 連結財務諸表の営業利益 | 1,433   | 532     |

（単位：百万円）

| 資産            | 前連結会計年度 | 当連結会計年度 |
|---------------|---------|---------|
| 報告セグメント計      | 31,972  | 29,787  |
| セグメント間の債権債務消去 | △900    | △800    |
| 連結財務諸表の資産合計   | 31,072  | 28,987  |

（単位：百万円）

| その他の項目             | 報告セグメント計 |         | 調整額     |         | 連結財務諸表計上額 |         |
|--------------------|----------|---------|---------|---------|-----------|---------|
|                    | 前連結会計年度  | 当連結会計年度 | 前連結会計年度 | 当連結会計年度 | 前連結会計年度   | 当連結会計年度 |
| 減価償却費              | 2,271    | 2,318   | —       | —       | 2,271     | 2,318   |
| 有形固定資産及び無形固定資産の増加額 | 2,826    | 2,828   | —       | —       | 2,826     | 2,828   |

**【関連情報】**

前連結会計年度（自 2024年4月1日 至 2025年3月31日）

1. 製品及びサービスごとの情報

セグメント情報に同様の情報を開示しているため、記載を省略しております。

2. 地域ごとの情報

(1) 売上高

本邦の外部顧客への売上高が連結損益計算書の売上高の90%を超えるため、記載を省略しております。

(2) 有形固定資産

本邦に所在している有形固定資産の金額が連結貸借対照表の有形固定資産の金額の90%を超えるため、記載を省略しております。

3. 主要な顧客ごとの情報

外部顧客への売上高のうち、連結損益計算書の売上高の10%以上を占める相手先がないため、記載を省略しております。

当連結会計年度（自 2025年4月1日 至 2026年3月31日）

1. 製品及びサービスごとの情報

セグメント情報に同様の情報を開示しているため、記載を省略しております。

2. 地域ごとの情報

(1) 売上高

本邦の外部顧客への売上高が連結損益計算書の売上高の90%を超えるため、記載を省略しております。

(2) 有形固定資産

本邦に所在している有形固定資産の金額が連結貸借対照表の有形固定資産の金額の90%を超えるため、記載を省略しております。

3. 主要な顧客ごとの情報

外部顧客への売上高のうち、連結損益計算書の売上高の10%以上を占める相手先がないため、記載を省略しております。

**【報告セグメントごとの固定資産の減損損失に関する情報】**

前連結会計年度（自 2024年4月1日 至 2025年3月31日）

「回転寿司事業」及び「デリカ事業」において減損損失を認識いたしました。なお、当該減損損失の計上額は、当連結会計年度においては、「回転寿司事業」106百万円、「デリカ事業」167百万円であります。

当連結会計年度（自 2025年4月1日 至 2026年3月31日）

「回転寿司事業」及び「デリカ事業」において減損損失を認識いたしました。なお、当該減損損失の計上額は、当連結会計年度においては、「回転寿司事業」713百万円、「デリカ事業」2百万円であります。

**【報告セグメントごとののれんの償却額及び未償却残高に関する情報】**

前連結会計年度（自 2024年4月1日 至 2025年3月31日）

該当事項はありません。

当連結会計年度（自 2025年4月1日 至 2026年3月31日）

のれんの償却額は10百万円、未償却残高は43百万円であります。

**【報告セグメントごとの負ののれん発生益に関する情報】**

前連結会計年度（自 2024年4月1日 至 2025年3月31日）

回転寿司事業において、2024年10月1日を効力発生日としてカップ・クリエイトコリア株式会社の株式を取得し、子会社化いたしました。これに伴い当連結会計年度において、9百万円の負ののれん発生益を計上しております。

当連結会計年度（自 2025年4月1日 至 2026年3月31日）

該当事項はありません。

【関連当事者情報】

1. 関連当事者との取引

(1) 連結財務諸表提出会社と関連当事者との取引

前連結会計年度（自 2024年4月1日 至 2025年3月31日）

| 種類                      | 会社等の<br>名称又は<br>氏名  | 所在地             | 資本金又<br>は出資金<br>(百万円) | 事業の内容<br>又は職業           | 議決権等<br>の所有(被<br>所有)割合<br>(%) | 関連当事者<br>との関係      | 取引の内容              | 取引金額<br>(百万円) | 科目  | 期末<br>残高<br>(百万円) |
|-------------------------|---------------------|-----------------|-----------------------|-------------------------|-------------------------------|--------------------|--------------------|---------------|-----|-------------------|
| 同一の<br>親会社<br>を持つ<br>会社 | 株式会社<br>コロワイ<br>ドMD | 神奈川<br>県横浜<br>市 | 10                    | 各種食材等の調<br>達・製造・加工<br>売 | -                             | 原材料の仕<br>入等<br>(注) | 原材料の仕<br>入等<br>(注) | 26,019        | 買掛金 | 2,478             |
|                         |                     |                 |                       |                         |                               |                    |                    |               | 未払金 | 5                 |

(注) 取引関係については随時見直しを行っており、取引価格の算定については双方の合意に基づく価格により決定しております。

当連結会計年度（自 2025年4月1日 至 2026年3月31日）

| 種類                      | 会社等の<br>名称又は<br>氏名            | 所在地             | 資本金又<br>は出資金<br>(百万円) | 事業の内容<br>又は職業                                       | 議決権等<br>の所有(被<br>所有)割合<br>(%) | 関連当事者<br>との関係      | 取引の内容              | 取引金額<br>(百万円) | 科目       | 期末<br>残高<br>(百万円) |
|-------------------------|-------------------------------|-----------------|-----------------------|---|-------------------------------|--------------------|--------------------|---------------|----------|-------------------|
| 同一の<br>親会社<br>を持つ<br>会社 | 株式会社<br>コロワイ<br>ドMD           | 神奈川<br>県横浜<br>市 | 10                    | 各種食材等の調<br>達・製造・加工<br>売                             | -                             | 原材料の仕<br>入等<br>(注) | 原材料の仕<br>入等<br>(注) | 25,469        | 買掛金      | 2,414             |
|                         |                               |                 |                       |   |                               |                    |                    |               | 未払金      | 11                |
| 同一の<br>親会社<br>を持つ<br>会社 | 株式会社<br>レイنز<br>インター<br>ナショナル | 神奈川<br>県横浜<br>市 | 10                    | 飲食店の経営・<br>フランチャイズ<br>チェーン加盟店<br>の募集および加<br>盟店の経営指導 | -                             | 不動産の賃<br>貸等(注)     | 不動産の賃<br>貸等(注)     | 46            | 未収入<br>金 | 4                 |

(注) 取引関係については随時見直しを行っており、取引価格の算定については双方の合意に基づく価格により決定しております。

(2) 連結財務諸表提出会社の連結子会社と関連当事者との取引

前連結会計年度（自 2024年4月1日 至 2025年3月31日）

| 種類                      | 会社等の<br>名称又は<br>氏名  | 所在地             | 資本金又<br>は出資金<br>(百万円) | 事業の内容<br>又は職業           | 議決権等<br>の所有(被<br>所有)割合<br>(%) | 関連当事者<br>との関係      | 取引の内容              | 取引金額<br>(百万円) | 科目  | 期末<br>残高<br>(百万円) |
|-------------------------|---------------------|-----------------|-----------------------|-------------------------|-------------------------------|--------------------|--------------------|---------------|-----|-------------------|
| 同一の<br>親会社<br>を持つ<br>会社 | 株式会社<br>コロワイ<br>ドMD | 神奈川<br>県横浜<br>市 | 10                    | 各種食材等の調<br>達・製造・加工<br>売 | —                             | 原材料の仕<br>入等<br>(注) | 原材料の仕<br>入等<br>(注) | 3,923         | 買掛金 | 617               |

(注) 取引関係については随時見直しを行っており、取引価格の算定については双方の合意に基づく価格により決定しております。

当連結会計年度（自 2025年4月1日 至 2026年3月31日）

| 種類                      | 会社等の<br>名称又は<br>氏名  | 所在地             | 資本金又<br>は出資金<br>(百万円) | 事業の内容<br>又は職業           | 議決権等<br>の所有(被<br>所有)割合<br>(%) | 関連当事者<br>との関係      | 取引の内容              | 取引金額<br>(百万円) | 科目  | 期末<br>残高<br>(百万円) |
|-------------------------|---------------------|-----------------|-----------------------|-------------------------|-------------------------------|--------------------|--------------------|---------------|-----|-------------------|
| 同一の<br>親会社<br>を持つ<br>会社 | 株式会社<br>コロワイ<br>ドMD | 神奈川<br>県横浜<br>市 | 10                    | 各種食材等の調<br>達・製造・加工<br>売 | —                             | 原材料の仕<br>入等<br>(注) | 原材料の仕<br>入等<br>(注) | 4,157         | 買掛金 | 809               |

(注) 取引関係については随時見直しを行っており、取引価格の算定については双方の合意に基づく価格により決定しております。

2. 親会社に関する情報

親会社情報

株式会社SPCカップ（非上場）

株式会社コロワイド（東京証券取引所に上場）

## (1株当たり情報)

|                               | 前連結会計年度<br>(自 2024年4月1日<br>至 2025年3月31日) | 当連結会計年度<br>(自 2025年4月1日<br>至 2026年3月31日) |
|-------------------------------|--|--|
| 1株当たり純資産額                     | 219.66円                                  | 206.88円                                  |
| 1株当たり当期純利益<br>又は1株当たり当期純損失(△) | 20.77円                                   | △7.99円                                   |

(注) 1. 1株当たり当期純利益の算定上の基礎は、以下のとおりであります。

|   | 前連結会計年度<br>(自 2024年4月1日<br>至 2025年3月31日) | 当連結会計年度<br>(自 2025年4月1日<br>至 2026年3月31日) |
|---|--|--|
| 1株当たり当期純利益又は1株当たり当期純損失                                  |  |  |
| 親会社株主に帰属する当期純利益<br>又は親会社株主に帰属する当期純損失(△)<br>(百万円)        | 1,032                                    | △394                                     |
| 普通株主に帰属しない金額(百万円)                                       | 7  | —  |
| 普通株式に係る親会社株主に帰属する当期純利益<br>又は親会社株主に帰属する当期純損失(△)<br>(百万円) | 1,024                                    | △394                                     |
| 期中平均株式数(千株)   | 49,346                                   | 49,351                                   |

2. 潜在株式調整後1株当たり当期純利益については、潜在株式が存在しないため記載しておりません。

3. 1株当たり当期純利益の算定上、控除した当該自己株式の期中平均株式数は前連結会計年度67千株、当連結会計年度63千株であり、1株当たり純資産額の算定上、控除した当該自己株式の期末株式数は、前連結会計年度65千株、当連結会計年度62千株であります。

## (重要な後発事象)

該当事項はありません。

⑤【連結附属明細表】

【社債明細表】

| 会社名          | 銘柄              | 発行年月日      | 当期首残高<br>(百万円) | 当期末残高<br>(百万円) | 利率 (%) | 担保 | 償還期限       |
|--------------|-----------------|------------|----------------|----------------|--------|----|------------|
| カップ・クリエイト(株) | 第7回無担保社債<br>(注) | 2020年9月30日 | 100<br>(100)   | -<br>(-)       | 0.970  | なし | 2025年8月29日 |
| 合計           | -               | -          | 100<br>(100)   | -<br>(-)       | -      | -  | -          |

(注) ( ) 内書は、1年以内の償還予定額であります。

【借入金等明細表】

| 区分                      | 当期首残高<br>(百万円) | 当期末残高<br>(百万円) | 平均利率<br>(%) | 返済期限            |
|-------------------------|----------------|----------------|-------------|-----------------|
| 1年以内に返済予定の長期借入金         | 2,490          | 2,500          | 1.5         | -               |
| 1年以内に返済予定のリース債務         | 2              | 61             | -           | -               |
| 長期借入金（1年以内に返済予定のものを除く。） | 4,650          | 3,950          | 1.4         | 2027年<br>～2030年 |
| リース債務（1年以内に返済予定のものを除く。） | 5              | 105            | 0.4         | 2027年<br>～2031年 |
| その他有利子負債                |                |                |             |                 |
| 未払金（割賦）                 | 1,243          | 1,137          | 2.6         | -               |
| 長期未払金（割賦）               | 2,014          | 1,444          | 2.6         | 2027年<br>～2031年 |
| 合計                      | 10,405         | 9,198          | -           | -               |

(注) 1. 平均利率は当連結会計年度末における借入金残高と適用利率を使用して算定した加重平均利率であります。

2. 長期借入金、リース債務（1年以内に返済予定のものを除く。）及びその他有利子負債の連結決算日後5年間の返済予定額は以下のとおりであります。

|           | 1年超2年以内<br>(百万円) | 2年超3年以内<br>(百万円) | 3年超4年以内<br>(百万円) | 4年超5年以内<br>(百万円) |
|-----------|------------------|------------------|------------------|------------------|
| 長期借入金     | 1,900            | 1,200            | 650              | 200              |
| リース債務     | 45               | 32               | 23               | 3                |
| その他有利子負債  |                  |                  |                  |                  |
| 長期未払金（割賦） | 767              | 400              | 184              | 91               |

【資産除去債務明細表】

本明細表に記載すべき事項が連結財務諸表規則第15条の23に規定する注記事項として記載されているため、資産除去債務明細表の記載を省略しております。

## (2) 【その他】

当連結会計年度における四半期情報等

| (累計期間)  | 第1四半期  | 中間連結会計期間 | 第3四半期  | 当連結会計年度 |
|---|--------|----------|--------|---------|
| 売上高(百万円)                                      | 18,189 | 37,049   | 55,013 | 73,193  |
| 税金等調整前中間(四半期)純利益又は税金等調整前当期純損失(△)(百万円)         | 359    | 834      | 487    | △130    |
| 親会社株主に帰属する中間(四半期)純利益又は親会社株主に帰属する当期純損失(△)(百万円) | 331    | 738      | 360    | △394    |
| 1株当たり中間(四半期)純利益又は1株当たり当期純損失(△)(円)             | 6.71   | 14.97    | 7.31   | △7.99   |

| (会計期間)                         | 第1四半期 | 第2四半期 | 第3四半期 | 第4四半期  |
|--------------------------------|-------|-------|-------|--------|
| 1株当たり四半期純利益又は1株当たり四半期純損失(△)(円) | 6.71  | 8.26  | △7.66 | △15.30 |

## 2 【財務諸表等】

### (1) 【財務諸表】

#### ① 【貸借対照表】

(単位：百万円)

|             | 前事業年度<br>(2025年3月31日) | 当事業年度<br>(2026年3月31日) |
|-------------|-----------------------|-----------------------|
| <b>資産の部</b> |                       |                       |
| 流動資産        |                       |                       |
| 現金及び預金      | 7,528                 | 5,544                 |
| 売掛金         | 2,139                 | 2,032                 |
| 商品及び製品      | 375                   | 295                   |
| 原材料及び貯蔵品    | 215                   | 229                   |
| 前払費用        | 646                   | 623                   |
| 未収入金        | ※1 178                | ※1 627                |
| その他         | 427                   | 283                   |
| 貸倒引当金       | △93                   | △8                    |
| 流動資産合計      | 11,418                | 9,628                 |
| 固定資産        |                       |                       |
| 有形固定資産      |                       |                       |
| 建物及び構築物     | 5,644                 | 5,414                 |
| 機械装置及び運搬具   | 2,175                 | 1,996                 |
| 工具、器具及び備品   | 2,426                 | 2,099                 |
| 土地          | 1,251                 | 1,250                 |
| リース資産       | 3                     | 1                     |
| 建設仮勘定       | 29                    | 75                    |
| 有形固定資産合計    | 11,531                | 10,837                |
| 無形固定資産      |                       |                       |
| ソフトウェア      | 93                    | 48                    |
| 施設利用権       | 2                     | 3                     |
| その他         | 3                     | 2                     |
| 無形固定資産合計    | 99                    | 54                    |
| 投資その他の資産    |                       |                       |
| 投資有価証券      | 842                   | 937                   |
| 関係会社長期貸付金   | 860                   | ※1 1,362              |
| 敷金及び保証金     | 3,336                 | 3,206                 |
| 繰延税金資産      | 565                   | 469                   |
| その他         | 153                   | 74                    |
| 貸倒引当金       | △57                   | △258                  |
| 投資その他の資産合計  | 5,699                 | 5,790                 |
| 固定資産合計      | 17,330                | 16,683                |
| 繰延資産        |                       |                       |
| 社債発行費       | 0                     | —                     |
| 繰延資産合計      | 0                     | —                     |
| 資産合計        | 28,750                | 26,312                |

(単位：百万円)

|               | 前事業年度<br>(2025年3月31日) | 当事業年度<br>(2026年3月31日) |
|---------------|-----------------------|-----------------------|
| <b>負債の部</b>   |                       |                       |
| 流動負債          |                       |                       |
| 買掛金           | 2,478                 | 2,414                 |
| 1年内返済予定の長期借入金 | 2,490                 | 2,500                 |
| 1年内償還予定の社債    | 100                   | —                     |
| 未払金           | ※1 2,272              | ※1 1,926              |
| 未払費用          | 1,301                 | 1,357                 |
| リース債務         | 2                     | 2                     |
| 未払法人税等        | 168                   | 164                   |
| 賞与引当金         | 71                    | 73                    |
| 販売促進引当金       | 138                   | 137                   |
| その他           | 733                   | 593                   |
| 流動負債合計        | 9,758                 | 9,169                 |
| 固定負債          |                       |                       |
| 長期借入金         | 4,650                 | 3,950                 |
| 長期未払金         | 2,014                 | 1,444                 |
| リース債務         | 2                     | —                     |
| 資産除去債務        | 1,581                 | 1,629                 |
| その他           | 102                   | 99                    |
| 固定負債合計        | 8,351                 | 7,124                 |
| 負債合計          | 18,109                | 16,293                |
| 純資産の部         |                       |                       |
| 株主資本          |                       |                       |
| 資本金           | 100                   | 100                   |
| 資本剰余金         |                       |                       |
| 資本準備金         | 1,312                 | 1,312                 |
| その他資本剰余金      | 7,019                 | 7,022                 |
| 資本剰余金合計       | 8,331                 | 8,334                 |
| 利益剰余金         |                       |                       |
| その他利益剰余金      |                       |                       |
| 繰越利益剰余金       | 2,273                 | 1,645                 |
| 利益剰余金合計       | 2,273                 | 1,645                 |
| 自己株式          | △55                   | △52                   |
| 株主資本合計        | 10,649                | 10,027                |
| 評価・換算差額等      |                       |                       |
| その他有価証券評価差額金  | 3                     | 5                     |
| 繰延ヘッジ損益       | △11                   | △14                   |
| 評価・換算差額等合計    | △8                    | △9                    |
| 純資産合計         | 10,641                | 10,018                |
| 負債純資産合計       | 28,750                | 26,312                |

## ②【損益計算書】

(単位：百万円)

|                       | 前事業年度<br>(自 2024年4月1日<br>至 2025年3月31日) | 当事業年度<br>(自 2025年4月1日<br>至 2026年3月31日) |
|-----------------------|--|--|
| 売上高                   | 59,311                                 | 57,805                                 |
| 売上原価                  | ※1 23,262                              | ※1 22,759                              |
| 売上総利益                 | 36,048                                 | 35,045                                 |
| 販売費及び一般管理費            | ※1, ※2 34,569                          | ※1, ※2 34,406                          |
| 営業利益                  | 1,478                                  | 639                                    |
| 営業外収益                 |  |  |
| 受取利息                  | 39                                     | 51                                     |
| 受取配当金                 | 75                                     | 85                                     |
| 受取家賃                  | 272                                    | 269                                    |
| 自動販売機収入               | 25                                     | 22                                     |
| 協賛金収入                 | 23                                     | 20                                     |
| 為替差益                  | —                                      | 10                                     |
| 店舗閉鎖損失引当金戻入益          | 13                                     | —                                      |
| 雑収入                   | 36                                     | 43                                     |
| 営業外収益合計               | ※1 485                                 | ※1 502                                 |
| 営業外費用                 |  |  |
| 支払利息                  | 199                                    | 191                                    |
| 社債利息                  | 3                                      | 0                                      |
| 貸貸収入原価                | 231                                    | 227                                    |
| 為替差損                  | 10                                     | —                                      |
| 雑損失                   | 116                                    | 131                                    |
| 営業外費用合計               | 562                                    | 550                                    |
| 経常利益                  | 1,401                                  | 591                                    |
| 特別利益                  |  |  |
| 固定資産売却益               | ※3 1                                   | —                                      |
| 特別利益合計                | 1                                      | —                                      |
| 特別損失                  |  |  |
| 固定資産除却損               | 13                                     | 6                                      |
| 減損損失                  | 100                                    | 704                                    |
| 訴訟関連損失                | 30                                     | —                                      |
| 特別損失合計                | 143                                    | 711                                    |
| 税引前当期純利益又は税引前当期純損失(△) | 1,259                                  | △120                                   |
| 法人税、住民税及び事業税          | 168                                    | 165                                    |
| 法人税等調整額               | △64                                    | 94                                     |
| 法人税等合計                | 103                                    | 260                                    |
| 当期純利益又は当期純損失(△)       | 1,155                                  | △380                                   |

③【株主資本等変動計算書】

前事業年度（自 2024年4月1日 至 2025年3月31日）

（単位：百万円）

|                         | 株主資本 |       |          |         |                     |         |      | 株主資本合計 |
|-------------------------|------|-------|----------|---------|---------------------|---------|------|--------|
|                         | 資本金  | 資本剰余金 |          |         | 利益剰余金               |         | 自己株式 |        |
|                         |      | 資本準備金 | その他資本剰余金 | 資本剰余金合計 | その他利益剰余金<br>繰越利益剰余金 | 利益剰余金合計 |      |        |
| 当期首残高                   | 100  | 1,312 | 7,013    | 8,326   | 1,363               | 1,363   | △60  | 9,729  |
| 当期変動額                   |      |       |          |         |                     |         |      |        |
| 剰余金の配当                  |      |       |          |         | △246                | △246    |      | △246   |
| 自己株式の処分                 |      |       | 5        | 5       |                     |         | 4    | 10     |
| 当期純利益                   |      |       |          |         | 1,155               | 1,155   |      | 1,155  |
| 株主資本以外の項目の<br>当期変動額（純額） |      |       |          |         |                     |         |      |        |
| 当期変動額合計                 | －    | －     | 5        | 5       | 909                 | 909     | 4    | 919    |
| 当期末残高                   | 100  | 1,312 | 7,019    | 8,331   | 2,273               | 2,273   | △55  | 10,649 |

|                         | 評価・換算差額等     |         |            | 純資産合計  |
|-------------------------|--------------|---------|------------|--------|
|                         | その他有価証券評価差額金 | 繰延ヘッジ損益 | 評価・換算差額等合計 |        |
| 当期首残高                   | 2            | △20     | △17        | 9,711  |
| 当期変動額                   |              |         |            |        |
| 剰余金の配当                  |              |         |            | △246   |
| 自己株式の処分                 |              |         |            | 10     |
| 当期純利益                   |              |         |            | 1,155  |
| 株主資本以外の項目の<br>当期変動額（純額） | 0            | 8       | 9          | 9      |
| 当期変動額合計                 | 0            | 8       | 9          | 929    |
| 当期末残高                   | 3            | △11     | △8         | 10,641 |

当事業年度（自 2025年4月1日 至 2026年3月31日）

（単位：百万円）

|                         | 株主資本 |       |          |         |                     |         |      | 株主資本合計 |
|-------------------------|------|-------|----------|---------|---------------------|---------|------|--------|
|                         | 資本金  | 資本剰余金 |          |         | 利益剰余金               |         | 自己株式 |        |
|                         |      | 資本準備金 | その他資本剰余金 | 資本剰余金合計 | その他利益剰余金<br>繰越利益剰余金 | 利益剰余金合計 |      |        |
| 当期首残高                   | 100  | 1,312 | 7,019    | 8,331   | 2,273               | 2,273   | △55  | 10,649 |
| 当期変動額                   |      |       |          |         |                     |         |      |        |
| 剰余金の配当                  |      |       |          |         | △246                | △246    |      | △246   |
| 自己株式の処分                 |      |       | 2        | 2       |                     |         | 3    | 5      |
| 当期純損失（△）                |      |       |          |         | △380                | △380    |      | △380   |
| 株主資本以外の項目の<br>当期変動額（純額） |      |       |          |         |                     |         |      |        |
| 当期変動額合計                 | －    | －     | 2        | 2       | △627                | △627    | 3    | △621   |
| 当期末残高                   | 100  | 1,312 | 7,022    | 8,334   | 1,645               | 1,645   | △52  | 10,027 |

|                         | 評価・換算差額等     |         |            | 純資産合計  |
|-------------------------|--------------|---------|------------|--------|
|                         | その他有価証券評価差額金 | 繰延ヘッジ損益 | 評価・換算差額等合計 |        |
| 当期首残高                   | 3            | △11     | △8         | 10,641 |
| 当期変動額                   |              |         |            |        |
| 剰余金の配当                  |              |         |            | △246   |
| 自己株式の処分                 |              |         |            | 5      |
| 当期純損失（△）                |              |         |            | △380   |
| 株主資本以外の項目の<br>当期変動額（純額） | 1            | △2      | △1         | △1     |
| 当期変動額合計                 | 1            | △2      | △1         | △622   |
| 当期末残高                   | 5            | △14     | △9         | 10,018 |

【注記事項】

(重要な会計方針)

1. 資産の評価基準及び評価方法

(1) 有価証券の評価基準及び評価方法

子会社株式

移動平均法による原価法

その他有価証券

市場価格のない株式等以外のもの

時価法（評価差額は全部純資産直入法により処理し、売却原価は移動平均法により算定）

市場価格のない株式等

主として移動平均法による原価法

(2) デリバティブの評価基準及び評価方法

時価法

(3) 棚卸資産の評価基準及び評価方法

商品・原材料 主として月別総平均法による原価法（収益性の低下による簿価切下げの方法）

貯蔵品 月別総平均法による原価法（収益性の低下による簿価切下げの方法）（ただし、店舗用を除く一部貯蔵品は最終仕入原価法による原価法）

2. 固定資産の減価償却の方法

(1) 有形固定資産（リース資産を除く）

定額法を採用しております。

尚、主な耐用年数は以下のとおりであります。

建物 2～31年

構築物 2～27年

工具、器具及び備品 1～18年

(2) 無形固定資産（リース資産を除く）

定額法を採用しております。

尚、ソフトウェア（自社利用）については、社内における見込利用可能期間（5年間）に基づく定額法で償却しております。

(3) リース資産

所有権移転外ファイナンス・リース取引に係るリース資産

リース期間を耐用年数とし、残存価額を0円とする定額法を採用しております。

3. 引当金の計上基準

(1) 貸倒引当金

債権の貸倒れによる損失に備えるため、一般債権については貸倒実績率により、貸倒懸念債権等特定の債権については個別に回収可能性を勘案し、回収不能見込額を計上しております。

(2) 賞与引当金

従業員の賞与の支出に備えるため、賞与支給見込額のうち、当事業年度負担額を計上しております。

(3) 販売促進引当金

将来の株主優待ポイントの利用による費用の発生に備えるため、株主優待ポイントの利用実績率に基づいて、事業年度末日の翌日以降に発生すると見込まれる額を計上しております。

#### 4. 収益及び費用の計上基準

当社は、回転寿司等の飲食店運営によるサービスの提供、飲食店の顧客に対する物品の販売を行っております。

サービスの提供による収益は、飲食店における顧客からの注文に基づく料理の提供であり、顧客へ料理を提供し対価を受領した時点で履行義務が充足されることから、当該時点で収益を認識しております。

物品の販売による収益は、飲食店における顧客に対する物品の販売であり、顧客に商品を引き渡した時点で履行義務が充足されることから、当該時点で収益を認識しております。

ロイヤリティ収入は、契約相手先の売上等を算定基礎として測定し、その発生時点を考慮して収益を認識しております。

尚、回転寿司等の飲食店運営に係るサービスの提供による収益は、他社が運営するカスタマー・ロイヤリティ・プログラムのポイント負担金を差し引いた額で収益を認識しております。

#### 5. 重要なヘッジ会計の方法

##### (1) ヘッジ会計の方法

繰延ヘッジ処理を採用しております。

##### (2) ヘッジ手段とヘッジ対象

ヘッジ会計を適用したヘッジ手段とヘッジ対象は以下のとおりであります。

ヘッジ手段・・・金利スワップ

ヘッジ対象・・・借入金

##### (3) ヘッジ方針

デリバティブ取引に関する権限規程及び取引限度額等を定めた内部規程に基づき、ヘッジ対象に係る為替相場変動リスク及び金利変動リスクを一定の範囲内でヘッジしております。

##### (4) ヘッジ有効性評価の方法

ヘッジ対象の相場変動又はキャッシュ・フロー変動の累計とヘッジ手段の相場変動又はキャッシュ・フロー変動の累計を比較し、その変動額の比率によって有効性を評価しております。

#### 6. その他財務諸表作成のための基本となる重要な事項

##### (1) 繰延資産の処理方法

社債発行費は社債償還期間にわたり均等償却しております。

##### (重要な会計上の見積り)

会計上の見積りにより当事業年度に係る財務諸表にその額を計上した項目であって、翌事業年度に係る財務諸表に重要な影響を及ぼす可能性があるものは、次のとおりです。尚、事業計画については次の仮定に基づき、会計上の見積りを行っております。

インバウンド需要の回復や雇用環境の改善が見込まれる一方で、中東情勢の緊迫化等に伴う原材料価格・エネルギー価格の高止まりや、物価上昇による消費環境への影響から、先行き不透明な状況が継続するものと想定しております。このような環境下において、外食支出に対する消費者の選別志向が強まり、価格や提供価値を重視した消費行動が進展するものと想定しております。

また、回転寿司事業におきましては、QSCの向上を軸とした店舗競争力の強化やDX化によるオペレーションの均質化を通じた安定的な客数確保を見込んでおり、翌事業年度の売上高は前年実績を上回ると仮定しております。

##### (1) 有形固定資産の減損

財務諸表に計上した金額

|        |           |
|--------|-----------|
| 有形固定資産 | 10,837百万円 |
| 減損損失   | 704百万円    |

その他情報

連結財務諸表「重要な会計上の見積り（1）有形固定資産の減損 その他情報」に記載しております。

##### (2) 繰延税金資産の回収可能性

財務諸表に計上した金額

|        |        |
|--------|--------|
| 繰延税金資産 | 469百万円 |
|--------|--------|

その他情報

連結財務諸表「重要な会計上の見積り（2）繰延税金資産の回収可能性 その他情報」に記載しております。

(追加情報)

該当事項はありません。

(貸借対照表関係)

※1. 関係会社に対する金銭債権及び金銭債務 (区分表示されたものを除く)

|        | 前事業年度<br>(2025年3月31日) | 当事業年度<br>(2026年3月31日) |
|--------|-----------------------|-----------------------|
| 短期金銭債権 | 327百万円                | 189百万円                |
| 長期金銭債権 | —                     | 1,362                 |
| 短期金銭債務 | 51                    | 66                    |

2. 偶発債務

(訴訟等)

当社は、当社を被告として、株式会社はま寿司から、2023年12月27日付けで東京地方裁判所に、5億11百万円の損害賠償の支払いを求める等の訴訟が提起されております。今後の推移によって当社の将来の業績に影響を及ぼす可能性があります。現時点でその影響額を合理的に見積ることが困難であるため、財務諸表には反映していません。

(損益計算書関係)

※1. 関係会社との取引に係るものが次のとおり含まれております。

|            | 前事業年度<br>(自 2024年4月1日<br>至 2025年3月31日) | 当事業年度<br>(自 2025年4月1日<br>至 2026年3月31日) |
|------------|--|--|
| 営業取引による取引高 |  |  |
| 仕入高        | 350百万円                                 | 393百万円                                 |
| 販売費及び一般管理費 | 820                                    | 313                                    |
| 営業取引以外の取引  | 64                                     | 98                                     |

※2. 販売費に属する費用のおおよその割合は前事業年度16%、当事業年度16%、一般管理費に属する費用のおおよその割合は前事業年度84%、当事業年度84%であります。

販売費及び一般管理費のうち主要な費目及び金額は次のとおりであります。

|            | 前事業年度<br>(自 2024年4月1日<br>至 2025年3月31日) | 当事業年度<br>(自 2025年4月1日<br>至 2026年3月31日) |
|------------|--|--|
| 給料及び手当     | 15,850百万円                              | 15,832百万円                              |
| 賞与引当金繰入額   | 151                                    | 143                                    |
| 退職給付費用     | 66                                     | 66                                     |
| 減価償却費      | 2,164                                  | 2,163                                  |
| 販売促進引当金繰入額 | 333                                    | 330                                    |
| 地代家賃       | 4,456                                  | 4,505                                  |

※3. 固定資産売却益の内訳は次のとおりであります。

|     | 前事業年度<br>(自 2024年4月1日<br>至 2025年3月31日) | 当事業年度<br>(自 2025年4月1日<br>至 2026年3月31日) |
|-----|--|--|
| その他 | 1百万円                                   | —百万円                                   |
| 計   | 1                                      | —                                      |

(税効果会計関係)

1. 繰延税金資産及び繰延税金負債の発生の主な原因別の内訳

|                       | 前事業年度<br>(2025年3月31日) | 当事業年度<br>(2026年3月31日) |
|-----------------------|-----------------------|-----------------------|
| 繰延税金資産                |                       |                       |
| 賞与引当金                 | 24百万円                 | 25百万円                 |
| 減価償却超過額及び減損損失         | 2,230                 | 2,238                 |
| 資産除去債務                | 551                   | 567                   |
| 子会社株式評価損              | 253                   | 253                   |
| 繰越欠損金                 | 2,707                 | 2,466                 |
| その他                   | 624                   | 665                   |
| 繰延税金資産小計              | 6,391                 | 6,217                 |
| 税務上の繰越欠損金に係る評価性引当額    | △2,261                | △2,145                |
| 将来減算一時差異等の合計に係る評価性引当額 | △3,449                | △3,495                |
| 評価性引当額小計              | △5,711                | △5,641                |
| 繰延税金資産合計              | 680                   | 576                   |
| 繰延税金負債                |                       |                       |
| 資産除去債務に対応する除去費用       | △113                  | △104                  |
| その他                   | △1                    | △2                    |
| 繰延税金負債合計              | △115                  | △107                  |
| 繰延税金資産(負債)の純額         | 565                   | 469                   |

2. 法定実効税率と税効果会計適用後の法人税等の負担率との間に重要な差異があるときの、当該差異の原因となった主要な項目別の内訳

|                    | 前事業年度<br>(2025年3月31日) | 当事業年度<br>(2026年3月31日) |
|--------------------|-----------------------|-----------------------|
| 法定実効税率             | 34.01                 | —                     |
| (調整)               |                       |                       |
| 交際費等永久に損金に算入されない項目 | 8.66                  | —                     |
| 住民税均等割             | 12.58                 | —                     |
| 評価性引当額の増減額         | △37.34                | —                     |
| その他                | △9.68                 | —                     |
| 税効果会計適用後の法人税等の負担率  | 8.22                  | —                     |

(注) 当事業年度は、税引前当期純損失が計上されているため記載しておりません。

(収益認識関係)

収益を理解するための基礎となる情報は、「(重要な会計方針) 4. 収益及び費用の計上基準」に記載のとおりです。

(重要な後発事象)

該当事項はありません。

【附属明細表】

【有形固定資産等明細表】

(単位：百万円)

| 区分         | 資産の種類     | 当期首残高  | 当期増加額 | 当期減少額        | 当期償却額 | 当期末残高  | 減価償却累計額又は償却累計額 |
|------------|-----------|--------|-------|--------------|-------|--------|----------------|
| 有形<br>固定資産 | 建物及び構築物   | 5,644  | 938   | 349<br>(344) | 819   | 5,414  | 20,742         |
|            | 機械装置及び運搬具 | 2,175  | 456   | 136<br>(136) | 498   | 1,996  | 4,621          |
|            | 工具、器具及び備品 | 2,426  | 709   | 221<br>(219) | 815   | 2,099  | 7,589          |
|            | 土地        | 1,251  | —     | 0<br>(0)     | —     | 1,250  | —              |
|            | リース資産     | 3      | —     | 0<br>(0)     | 1     | 1      | 83             |
|            | 建設仮勘定     | 29     | 75    | 29           | —     | 75     | —              |
|            | 計         | 11,531 | 2,179 | 737<br>(701) | 2,135 | 10,837 | 33,037         |
| 無形<br>固定資産 | ソフトウェア    | 93     | —     | 0            | 44    | 48     | 631            |
|            | 施設利用権     | 2      | 1     | —            | 0     | 3      | 129            |
|            | その他       | 3      | —     | —            | 1     | 2      | 11             |
|            | 計         | 99     | 1     | 0            | 46    | 54     | 772            |

(注) 1. 「当期減少額」欄の( )内は内書きで、減損損失の計上額であります。

2. 増加の主なもの

|           |             |        |
|-----------|-------------|--------|
| 建物及び構築物   | 新店及び改装に伴う増加 | 615百万円 |
| 機械装置及び運搬具 | 新店及び改装に伴う増加 | 415    |
| 工具、器具及び備品 | 新店及び改装に伴う増加 | 304    |

3. 減少の主なもの

|           |           |        |
|-----------|-----------|--------|
| 建物及び構築物   | 減損損失に伴う減少 | 344百万円 |
| 機械装置及び運搬具 | 減損損失に伴う減少 | 136    |
| 工具、器具及び備品 | 減損損失に伴う減少 | 219    |
| 土地        | 減損損失に伴う減少 | 0      |
| リース資産     | 減損損失に伴う減少 | 0      |

【引当金明細表】

(単位：百万円)

| 科目      | 当期首残高 | 当期増加額 | 当期減少額 | 当期末残高 |
|---------|-------|-------|-------|-------|
| 貸倒引当金   | 151   | 369   | 253   | 266   |
| 賞与引当金   | 71    | 149   | 147   | 73    |
| 販売促進引当金 | 138   | 330   | 331   | 137   |

(注) 引当金の計上理由及び額の算定方法については、「重要な会計方針 3. 引当金の計上基準」に記載しております。

(2) 【主な資産及び負債の内容】

連結財務諸表を作成しているため、記載を省略しております。

(3) 【その他】

該当事項はありません。

## 第6【提出会社の株式事務の概要】

|            |   |
|------------|---|
| 事業年度       | 4月1日から3月31日まで   |
| 定時株主総会     | 6月中   |
| 基準日        | 3月31日   |
| 剰余金の配当の基準日 | 9月30日、3月31日   |
| 1単元の株式数    | 100株  |
| 単元未満株式の買取り |   |
| 取扱場所       | (特別口座)<br>東京都千代田区丸の内一丁目4番1号<br>三井住友信託銀行株式会社 証券代行部   |
| 株主名簿管理人    | (特別口座)<br>東京都千代田区丸の内一丁目4番1号<br>三井住友信託銀行株式会社   |
| 取次所        | _____   |
| 買取手数料      | 株式の売買の委託に係る手数料相当額として別途定める金額   |
| 公告掲載方法     | 当会社の公告は、電子公告により行う。ただし、事故その他やむを得ない事由によって電子公告による公告をすることができない場合は、日本経済新聞に掲載する方法により行う。<br>公告掲載URL<br><a href="https://www.kappasushi.jp/">https://www.kappasushi.jp/</a> |
| 株主に対する特典   | 毎年3、9月末日の単元株以上所有株主に対し、年2回、2,000株以上12,000ポイント、1,000株以上2,000株未満6,000ポイント、100株以上1,000株未満3,000ポイントの優待ポイントを贈呈する。   |

(注) 当会社の株主は、その有する単元未満株式は、以下に掲げる権利以外の権利を行使することができない。

- (1) 会社法第189条第2項各号に掲げる権利
- (2) 取得請求権付株式の取得を請求する権利
- (3) 募集株式または募集新株予約権の割当を受ける権利
- (4) 株主の有する単元未満株式の数と併せて単元株式数となる数の株式を売り渡すことを請求する権利

## 第7【提出会社の参考情報】

### 1【提出会社の親会社等の情報】

当社の金融商品取引法第24条の7第1項に規定する親会社等は、株式会社SPCカップであります。

### 2【その他の参考情報】

当事業年度の開始日から有価証券報告書提出日までの間に、次の書類を提出しております。

(1) 有価証券報告書及びその添付書類並びに確認書

事業年度（第47期）（自 2024年4月1日 至 2025年3月31日） 2025年6月19日関東財務局長に提出

(2) 内部統制報告書及びその添付書類

2025年6月19日関東財務局長に提出

(3) 有価証券報告書の訂正報告書及びその添付書類並びに確認書

2025年7月1日関東財務局長に提出

事業年度（第47期）（自 2024年4月1日 至 2025年3月31日）の有価証券報告書に係る訂正報告書及びその添付書類並びに確認書であります。

(4) 半期報告書及び確認書

（第48期中）（自 2025年4月1日 至 2025年9月30日） 2025年11月14日関東財務局長に提出

(5) 臨時報告書

2025年6月23日関東財務局長に提出

企業内容等の開示に関する内閣府令第19条第2項第9号の2（株主総会における議決権行使の結果）に基づく臨時報告書であります。

2026年5月11日関東財務局長に提出

企業内容等の開示に関する内閣府令第19条第2項第12号及び第19号（財政状態、経営成績及びキャッシュ・フローの状況に著しい影響を与える事象「特別損失の計上」）の規定に基づく臨時報告書であります。

## 第二部【提出会社の保証会社等の情報】

該当事項はありません。

# 独立監査人の監査報告書及び内部統制監査報告書

2026年6月19日

カップ・クリエイト株式会社

取締役会 御中

有限責任監査法人トーマツ

東京事務所

指定有限責任社員  
業務執行社員 公認会計士 井出 正弘

指定有限責任社員  
業務執行社員 公認会計士 山本 道之

指定有限責任社員  
業務執行社員 公認会計士 相澤 陽介

## <連結財務諸表監査>

### 監査意見

当監査法人は、金融商品取引法第193条の2第1項の規定に基づく監査証明を行うため、「経理の状況」に掲げられているカップ・クリエイト株式会社の2025年4月1日から2026年3月31日までの連結会計年度の連結財務諸表、すなわち、連結貸借対照表、連結損益計算書、連結包括利益計算書、連結株主資本等変動計算書、連結キャッシュ・フロー計算書、連結財務諸表作成のための基本となる重要な事項、その他の注記及び連結附属明細表について監査を行った。

当監査法人は、上記の連結財務諸表が、我が国において一般に公正妥当と認められる企業会計の基準に準拠して、カップ・クリエイト株式会社及び連結子会社の2026年3月31日現在の財政状態並びに同日をもって終了する連結会計年度の経営成績及びキャッシュ・フローの状況を、全ての重要な点において適正に表示しているものと認める。

### 監査意見の根拠

当監査法人は、我が国において一般に公正妥当と認められる監査の基準に準拠して監査を行った。監査の基準における当監査法人の責任は、「連結財務諸表監査における監査人の責任」に記載されている。当監査法人は、我が国における職業倫理に関する規定（社会的影響度の高い事業体の財務諸表監査に適用される規定を含む。）に従って、会社及び連結子会社から独立しており、また、監査人としてのその他の倫理上の責任を果たしている。当監査法人は、意見表明の基礎となる十分かつ適切な監査証拠を入手したと判断している。

### 監査上の主要な検討事項

監査上の主要な検討事項とは、当連結会計年度の連結財務諸表の監査において、監査人が職業的専門家として特に重要であると判断した事項である。監査上の主要な検討事項は、連結財務諸表全体に対する監査の実施過程及び監査意見の形成において対応した事項であり、当監査法人は、当該事項に対して個別に意見を表明するものではない。

| 店舗及び工場固定資産の減損損失   |   |
|---|---|
| 監査上の主要な検討事項の内容及び決定理由  | 監査上の対応  |
| <p>会社グループは回転寿司事業及びデリカ事業を営んでおり、当連結会計年度末の連結貸借対照表に計上されている有形固定資産12,103百万円には、同事業に係る店舗設備又は工場設備が多く含まれている。また、【注記事項】（連結損益計算書関係）減損損失に記載されているとおり、会社グループは当連結会計年度において有形固定資産につき715百万円の減損損失を計上しており、これらは主として店舗及び工場の設備から生じたものである。</p> <p>会社グループは、各店舗又は各工場等を独立したキャッシュ・フローを生み出す最小の単位としており、管理会計上の各店舗又は各工場等の損益情報を基礎に本社費等の間接費を各店舗又は各工場に配賦し、継続的に各店舗又は各工場の損益を把握したうえで、減損の兆候の有無を検討している。減損の兆候がある店舗又は工場については、当該店舗又は工場の割引前の将来キャッシュ・フローの総額が帳簿価額を下回るときには減損損失を認識し、帳簿価額を回収可能価額（正味売却価額と使用価値のうちいずれか高い方）まで減額するとともに当該減少額を減損損失として計上している。なお、該当する店舗又は工場の固定資産の回収可能価額は主として使用価値により測定しており、使用価値は、将来キャッシュ・フローの見積額を資本コストで現在価値に割り引いて算定している。</p> <p>減損の兆候の有無に関する検討は、経営者が会計システム外で作成した店舗別又は工場別の損益情報等に基づき実施されることから、店舗別又は工場別の損益実績の集計や本社費の配賦計算などを含め、これが適切に作成されていることが重要である。また、使用価値は将来キャッシュ・フローの見積りを基礎としており、これは経営者の判断を伴う事業計画に基づくものであって、売上高の成長率や原価率及び人件費率などの費用予測の変動によって影響を受ける。このように、将来キャッシュ・フローの見積りには一定の不確実性を伴う重要な仮定が使用されており、将来予測に対する経営者の高度な判断が含まれている。</p> <p>以上のとおり、店舗又は工場の固定資産の減損損失に関しては、経営者の主観的判断や不確実性が伴うことから、当監査法人は当該事項を監査上の主要な検討事項に該当するものと判断した。</p> | <p>当監査法人は、会社グループが実施した店舗又は工場固定資産の減損に関する兆候判定の方法、減損損失の認識及び測定を検討するにあたり、主として以下の監査手続を実施した。</p> <p>【内部統制の検討】</p> <ul style="list-style-type: none"> <li>●店舗又は工場に係る固定資産の減損判定に関連する内部統制の整備・運用状況の有効性を評価した。特に、店舗別又は工場別損益実績の集計の正確性の検証や、売上高の成長率や原価率及び人件費率などの費用予測を含む店舗別又は工場別損益計画の実行可能性の検証に関する内部統制に焦点を当てた。</li> </ul> <p>【会計上の見積りの検討】</p> <ul style="list-style-type: none"> <li>●店舗別又は工場別の本社費配賦前営業利益について、売上高、原価率、人件費率等の趨勢分析を行うとともに、会計システム残高との整合性を検討した。</li> <li>●本社費の配賦計算について、配賦基準の合理性を検討するとともに、配賦計算の正確性及び配賦の網羅性を検討した。</li> <li>●店舗間又は工場間の収益及び費用の付け替えによる営業赤字の回避が行われていないことを検証するために、拠点別の財務データ相互間に存在すると推定される関係を用いてそれらの分布状況を把握し、異常な指標が識別された場合にはその理由を調査した。</li> <li>●将来キャッシュ・フローの見積りの基礎とした店舗又は工場別損益計画の集計値について、取締役会によって承認された事業計画との整合性を検討した。</li> <li>●過年度に策定された事業計画及びその基礎となる重要な仮定について実績数値との比較分析を行い、経営者による見積りプロセスの有効性や偏向の可能性を評価した。</li> <li>●事業計画に含まれる売上高の成長率や、原価率及び人件費率などの費用予測に関する重要な仮定について、経営者等との協議、利用可能な外部データあるいは類似企業との比較検討を実施した。</li> </ul> |

#### その他の記載内容

その他の記載内容は、有価証券報告書に含まれる情報のうち、連結財務諸表及び財務諸表並びにこれらの監査報告書以外の情報である。経営者の責任は、その他の記載内容を作成し開示することにある。また、監査等委員会の責任は、その他の記載内容の報告プロセスの整備及び運用における取締役の職務の執行を監視することにある。

当監査法人の連結財務諸表に対する監査意見の対象にはその他の記載内容は含まれておらず、当監査法人はその他の記載内容に対して意見を表明するものではない。

連結財務諸表監査における当監査法人の責任は、その他の記載内容を通読し、通読の過程において、その他の記載内容と連結財務諸表又は当監査法人が監査の過程で得た知識との間に重要な相違があるかどうか検討すること、また、そのような重要な相違以外にその他の記載内容に重要な誤りの兆候があるかどうか注意を払うことにある。

当監査法人は、実施した作業に基づき、その他の記載内容に重要な誤りがあると判断した場合には、その事実を報告することが求められている。

その他の記載内容に関して、当監査法人が報告すべき事項はない。

## 連結財務諸表に対する経営者及び監査等委員会の責任

経営者の責任は、我が国において一般に公正妥当と認められる企業会計の基準に準拠して連結財務諸表を作成し適正に表示することにある。これには、不正又は誤謬による重要な虚偽表示のない連結財務諸表を作成し適正に表示するために経営者が必要と判断した内部統制を整備及び運用することが含まれる。

連結財務諸表を作成するに当たり、経営者は、継続企業の前提に基づき連結財務諸表を作成することが適切であるかどうかを評価し、我が国において一般に公正妥当と認められる企業会計の基準に基づいて継続企業に関する事項を開示する必要がある場合には当該事項を開示する責任がある。

監査等委員会の責任は、財務報告プロセスの整備及び運用における取締役の職務の執行を監視することにある。

## 連結財務諸表監査における監査人の責任

監査人の責任は、監査人が実施した監査に基づいて、全体としての連結財務諸表に不正又は誤謬による重要な虚偽表示がないかどうかについて合理的な保証を得て、監査報告書において独立の立場から連結財務諸表に対する意見を表明することにある。虚偽表示は、不正又は誤謬により発生する可能性があり、個別に又は集計すると、連結財務諸表の利用者の意思決定に影響を与えると合理的に見込まれる場合に、重要性があると判断される。

監査人は、我が国において一般に公正妥当と認められる監査の基準に従って、監査の過程を通じて、職業的専門家としての判断を行い、職業的懐疑心を保持して以下を実施する。

- 不正又は誤謬による重要な虚偽表示リスクを識別し、評価する。また、重要な虚偽表示リスクに対応した監査手続を立案し、実施する。監査手続の選択及び適用は監査人の判断による。さらに、意見表明の基礎となる十分かつ適切な監査証拠を入手する。

- 連結財務諸表監査の目的は、内部統制の有効性について意見表明するためのものではないが、監査人は、リスク評価の実施に際して、状況に応じた適切な監査手続を立案するために、監査に関連する内部統制を検討する。

- 経営者が採用した会計方針及びその適用方法の適切性、並びに経営者によって行われた会計上の見積りの合理性及び関連する注記事項の妥当性を評価する。

- 経営者が継続企業を前提として連結財務諸表を作成することが適切であるかどうか、また、入手した監査証拠に基づき、継続企業の前提に重要な疑義を生じさせるような事象又は状況に関して重要な不確実性が認められるかどうか結論付ける。継続企業の前提に関する重要な不確実性が認められる場合は、監査報告書において連結財務諸表の注記事項に注意を喚起すること、又は重要な不確実性に関する連結財務諸表の注記事項が適切でない場合は、連結財務諸表に対して除外事項付意見を表明することが求められている。監査人の結論は、監査報告書日までに入手した監査証拠に基づいているが、将来の事象や状況により、企業は継続企業として存続できなくなる可能性がある。

- 連結財務諸表の表示及び注記事項が、我が国において一般に公正妥当と認められる企業会計の基準に準拠しているかどうかとともに、関連する注記事項を含めた連結財務諸表の表示、構成及び内容、並びに連結財務諸表が基礎となる取引や会計事象を適正に表示しているかどうかを評価する。

- 連結財務諸表に対する意見表明の基礎となる、会社及び連結子会社の財務情報に関する十分かつ適切な監査証拠を入手するために、連結財務諸表の監査を計画し実施する。監査人は、連結財務諸表の監査に関する指揮、監督及び査閲に関して責任がある。監査人は、単独で監査意見に対して責任を負う。

監査人は、監査等委員会に対して、計画した監査の範囲とその実施時期、監査の実施過程で識別した内部統制の重要な不備を含む監査上の重要な発見事項、及び監査の基準で求められているその他の事項について報告を行う。

監査人は、監査等委員会に対して、独立性についての我が国における職業倫理に関する規定を遵守したこと、並びに監査人の独立性に影響を与えると合理的に考えられる事項、及び阻害要因を除去するための対応策を講じている場合又は阻害要因を許容可能な水準にまで軽減するためのセーフガードを適用している場合はその内容について報告を行う。

監査人は、監査等委員会と協議した事項のうち、当連結会計年度の連結財務諸表の監査で特に重要であると判断した事項を監査上の主要な検討事項と決定し、監査報告書において記載する。ただし、法令等により当該事項の公表が禁止されている場合や、極めて限定的ではあるが、監査報告書において報告することにより生じる不利益が公共の利益を上回ると合理的に見込まれるため、監査人が報告すべきでないと判断した場合は、当該事項を記載しない。

## <内部統制監査>

### 監査意見

当監査法人は、金融商品取引法第193条の2第2項の規定に基づく監査証明を行うため、カップ・クリエイト株式会社の2026年3月31日現在の内部統制報告書について監査を行った。

当監査法人は、カップ・クリエイト株式会社が2026年3月31日現在の財務報告に係る内部統制は有効であると表示した上記の内部統制報告書が、我が国において一般に公正妥当と認められる財務報告に係る内部統制の評価の基準に準拠して、財務報告に係る内部統制の評価結果について、全ての重要な点において適正に表示しているものと認める。

## 監査意見の根拠

当監査法人は、我が国において一般に公正妥当と認められる財務報告に係る内部統制の監査の基準に準拠して内部統制監査を行った。財務報告に係る内部統制の監査の基準における当監査法人の責任は、「内部統制監査における監査人の責任」に記載されている。当監査法人は、我が国における職業倫理に関する規定（社会的影響度の高い事業体の財務諸表監査に適用される規定を含む。）に従って、会社及び連結子会社から独立しており、また、監査人としてのその他の倫理上の責任を果たしている。当監査法人は、意見表明の基礎となる十分かつ適切な監査証拠を入手したと判断している。

## 内部統制報告書に対する経営者及び監査等委員会の責任

経営者の責任は、財務報告に係る内部統制を整備及び運用し、我が国において一般に公正妥当と認められる財務報告に係る内部統制の評価の基準に準拠して内部統制報告書を作成し適正に表示することにある。

監査等委員会の責任は、財務報告に係る内部統制の整備及び運用状況を監視、検証することにある。

なお、財務報告に係る内部統制により財務報告の虚偽の記載を完全には防止又は発見することができない可能性がある。

## 内部統制監査における監査人の責任

監査人の責任は、監査人が実施した内部統制監査に基づいて、内部統制報告書に重要な虚偽表示がないかどうかについて合理的な保証を得て、内部統制監査報告書において独立の立場から内部統制報告書に対する意見を表明することにある。

監査人は、我が国において一般に公正妥当と認められる財務報告に係る内部統制の監査の基準に従って、監査の過程を通じて、職業的専門家としての判断を行い、職業的懐疑心を保持して以下を実施する。

- ・ 内部統制報告書における財務報告に係る内部統制の評価結果について監査証拠を入手するための監査手続を実施する。内部統制監査の監査手続は、監査人の判断により、財務報告の信頼性に及ぼす影響の重要性に基づいて選択及び適用される。

- ・ 財務報告に係る内部統制の評価範囲、評価手続及び評価結果について経営者が行った記載を含め、全体としての内部統制報告書の表示を検討する。

- ・ 内部統制報告書における財務報告に係る内部統制の評価結果に関する十分かつ適切な監査証拠を入手するために、内部統制の監査を計画し実施する。監査人は、内部統制報告書の監査に関する指揮、監督及び査閲に関して責任がある。監査人は、単独で監査意見に対して責任を負う。

監査人は、監査等委員会に対して、計画した内部統制監査の範囲とその実施時期、内部統制監査の実施結果、識別した内部統制の開示すべき重要な不備、その是正結果、及び内部統制の監査の基準で求められているその他の事項について報告を行う。

監査人は、監査等委員会に対して、独立性についての我が国における職業倫理に関する規定を遵守したこと、並びに監査人の独立性に影響を与えると合理的に考えられる事項、及び阻害要因を除去するための対応策を講じている場合又は阻害要因を許容可能な水準にまで軽減するためのセーフガードを適用している場合はその内容について報告を行う。

## <報酬関連情報>

当監査法人及び当監査法人と同一のネットワークに属する者に対する、会社及び子会社の監査証明業務に基づく報酬及び非監査業務に基づく報酬の額は、「提出会社の状況」に含まれるコーポレート・ガバナンスの状況等(3)【監査の状況】に記載されている。

## 利害関係

会社及び連結子会社と当監査法人又は業務執行社員との間には、公認会計士法の規定により記載すべき利害関係はない。

以 上

---

(注) 1. 上記の監査報告書の原本は当社（有価証券報告書提出会社）が別途保管しております。  
2. XBR Lデータは監査の対象には含まれていません。

# 独立監査人の監査報告書

2026年6月19日

カップ・クリエイト株式会社

取締役会 御中

有限責任監査法人トーマツ

東京事務所

指定有限責任社員  
業務執行社員 公認会計士 井出 正弘

指定有限責任社員  
業務執行社員 公認会計士 山本 道之

指定有限責任社員  
業務執行社員 公認会計士 相澤 陽介

## <財務諸表監査>

### 監査意見

当監査法人は、金融商品取引法第193条の2第1項の規定に基づく監査証明を行うため、「経理の状況」に掲げられているカップ・クリエイト株式会社の2025年4月1日から2026年3月31日までの第48期事業年度の財務諸表、すなわち、貸借対照表、損益計算書、株主資本等変動計算書、重要な会計方針、その他の注記及び附属明細表について監査を行った。

当監査法人は、上記の財務諸表が、我が国において一般に公正妥当と認められる企業会計の基準に準拠して、カップ・クリエイト株式会社の2026年3月31日現在の財政状態及び同日をもって終了する事業年度の経営成績を、全ての重要な点において適正に表示しているものと認める。

### 監査意見の根拠

当監査法人は、我が国において一般に公正妥当と認められる監査の基準に準拠して監査を行った。監査の基準における当監査法人の責任は、「財務諸表監査における監査人の責任」に記載されている。当監査法人は、我が国における職業倫理に関する規定（社会的影響度の高い事業体の財務諸表監査に適用される規定を含む。）に従って、会社から独立しており、また、監査人としてのその他の倫理上の責任を果たしている。当監査法人は、意見表明の基礎となる十分かつ適切な監査証拠を入手したと判断している。

### 監査上の主要な検討事項

監査上の主要な検討事項とは、当事業年度の財務諸表の監査において、監査人が職業的専門家として特に重要であると判断した事項である。監査上の主要な検討事項は、財務諸表全体に対する監査の実施過程及び監査意見の形成において対応した事項であり、当監査法人は、当該事項に対して個別に意見を表明するものではない。

| 店舗固定資産の減損損失   |   |
|---|---|
| 監査上の主要な検討事項の内容及び決定理由  | 監査上の対応  |
| <p>会社は回転寿司事業を営んでおり、当事業年度末の貸借対照表に計上されている有形固定資産10,837百万円には、同事業に係る店舗設備が多く含まれている。また、会社は当事業年度において有形固定資産につき704百万円の減損損失を損益計算書の特別損失に計上しており、これらは主として店舗設備から生じたものである。</p> <p>会社は、各店舗を独立したキャッシュ・フローを生み出す最小の単位としており、管理会計上の各店舗の損益情報を基礎に本社費等の間接費を各店舗に配賦し、継続的に各店舗の損益を把握したうえで、減損の兆候の有無を検討している。減損の兆候がある店舗については、当該店舗の割引前の将来キャッシュ・フローの総額が帳簿価額を下回る際には減損損失を認識し、帳簿価額を回収可能価額（正味売却価額と使用価値のうちいずれか高い方）まで減額するとともに当該減少額を減損損失として計上している。なお、当該店舗固定資産の回収可能価額は主として使用価値により測定しており、使用価値は、将来キャッシュ・フローの見積額を資本コストで現在価値に割り引いて算定している。</p> <p>減損の兆候の有無に関する検討は、経営者が会計システム外で作成した店舗別損益情報等に基づき実施されることから、店舗別の損益実績の集計や本社費の配賦計算などを含め、これが適切に作成されていることが重要である。また、使用価値は将来キャッシュ・フローの見積りを基礎としており、これは経営者の判断を伴う事業計画に基づくものであって、売上高の成長率や原価率及び人件費率などの費用予測の変動によって影響を受ける。このように、将来キャッシュ・フローの見積りには一定の不確実性を伴う重要な仮定が使用されており、将来予測に対する経営者の高度な判断が含まれている。</p> <p>以上のとおり、店舗固定資産の減損損失に関しては、経営者の主観的判断や不確実性が伴うことから、当監査法人は当該事項を監査上の主要な検討事項に該当するものと判断した。</p> | <p>当監査法人は、会社が実施した店舗固定資産の減損に関する兆候判定の方法、減損損失の認識及び測定を検討するにあたり、主として以下の監査手続を実施した。</p> <p>【内部統制の検討】</p> <ul style="list-style-type: none"> <li>●店舗固定資産の減損判定に関連する内部統制の整備・運用状況の有効性を評価した。特に、店舗別損益実績の集計の正確性の検証や、売上高の成長率や原価率及び人件費率などの費用予測を含む店舗別損益計画の実行可能性の検証に関する内部統制に焦点を当てた。</li> </ul> <p>【会計上の見積りの検討】</p> <ul style="list-style-type: none"> <li>●店舗別本社費配賦前営業利益について、売上高、原価率、人件費率等の趨勢分析を行うとともに、会計システム残高との整合性を検討した。</li> <li>●本社費の配賦計算について、配賦基準の合理性を検討するとともに、配賦計算の正確性及び配賦の網羅性を検討した。</li> <li>●店舗間の収益及び費用の付け替えによる営業赤字の回避が行われていないことを検証するために、店舗別の財務データ相互間に存在すると推定される関係を用いてそれらの分布状況を把握し、異常な指標が識別された場合にはその理由を調査した。</li> <li>●将来キャッシュ・フローの見積りの基礎とした店舗別損益計画の集計値について、取締役会によって承認された事業計画との整合性を検討した。</li> <li>●過年度に策定された事業計画及びその基礎となる重要な仮定について実績数値との比較分析を行い、経営者による見積りプロセスの有効性や偏向の可能性を評価した。</li> <li>●事業計画に含まれる売上高の成長率や、原価率及び人件費率などの費用予測に関する重要な仮定について、経営者等との協議、利用可能な外部データあるいは類似企業との比較検討を実施した。</li> </ul> |

#### その他の記載内容

その他の記載内容は、有価証券報告書に含まれる情報のうち、連結財務諸表及び財務諸表並びにこれらの監査報告書以外の情報である。経営者の責任は、その他の記載内容を作成し開示することにある。また、監査等委員会の責任は、その他の記載内容の報告プロセスの整備及び運用における取締役の職務の執行を監視することにある。

当監査法人の財務諸表に対する監査意見の対象にはその他の記載内容は含まれておらず、当監査法人はその他の記載内容に対して意見を表明するものではない。

財務諸表監査における当監査法人の責任は、その他の記載内容を通読し、通読の過程において、その他の記載内容と財務諸表又は当監査法人が監査の過程で得た知識との間に重要な相違があるかどうか検討すること、また、そのような重要な相違以外にその他の記載内容に重要な誤りの兆候があるかどうか注意を払うことにある。

当監査法人は、実施した作業に基づき、その他の記載内容に重要な誤りがあると判断した場合には、その事実を報告することが求められている。

その他の記載内容に関して、当監査法人が報告すべき事項はない。

#### 財務諸表に対する経営者及び監査等委員会の責任

経営者の責任は、我が国において一般に公正妥当と認められる企業会計の基準に準拠して財務諸表を作成し適正に表示することにある。これには、不正又は誤謬による重要な虚偽表示のない財務諸表を作成し適正に表示するために経営者が必要と判断した内部統制を整備及び運用することが含まれる。

財務諸表を作成するに当たり、経営者は、継続企業の前提に基づき財務諸表を作成することが適切であるかどうかを評価し、我が国において一般に公正妥当と認められる企業会計の基準に基づいて継続企業に関する事項を開示する必要がある場合には当該事項を開示する責任がある。

監査等委員会の責任は、財務報告プロセスの整備及び運用における取締役の職務の執行を監視することにある。

#### 財務諸表監査における監査人の責任

監査人の責任は、監査人が実施した監査に基づいて、全体としての財務諸表に不正又は誤謬による重要な虚偽表示がないかどうかについて合理的な保証を得て、監査報告書において独立の立場から財務諸表に対する意見を表明することにある。虚偽表示は、不正又は誤謬により発生する可能性があり、個別に又は集計すると、財務諸表の利用者の意思決定に影響を与えると合理的に見込まれる場合に、重要性があると判断される。

監査人は、我が国において一般に公正妥当と認められる監査の基準に従って、監査の過程を通じて、職業的専門家としての判断を行い、職業的懐疑心を保持して以下を実施する。

- 不正又は誤謬による重要な虚偽表示リスクを識別し、評価する。また、重要な虚偽表示リスクに対応した監査手続を立案し、実施する。監査手続の選択及び適用は監査人の判断による。さらに、意見表明の基礎となる十分かつ適切な監査証拠を入手する。

- 財務諸表監査の目的は、内部統制の有効性について意見表明するためのものではないが、監査人は、リスク評価の実施に際して、状況に応じた適切な監査手続を立案するために、監査に関連する内部統制を検討する。

- 経営者が採用した会計方針及びその適用方法の適切性、並びに経営者によって行われた会計上の見積りの合理性及び関連する注記事項の妥当性を評価する。

- 経営者が継続企業を前提として財務諸表を作成することが適切であるかどうか、また、入手した監査証拠に基づき、継続企業の前提に重要な疑義を生じさせるような事象又は状況に関して重要な不確実性が認められるかどうか結論付ける。継続企業の前提に関する重要な不確実性が認められる場合は、監査報告書において財務諸表の注記事項に注意を喚起すること、又は重要な不確実性に関する財務諸表の注記事項が適切でない場合は、財務諸表に対して除外事項付意見を表明することが求められている。監査人の結論は、監査報告書日までに入手した監査証拠に基づいているが、将来の事象や状況により、企業は継続企業として存続できなくなる可能性がある。

- 財務諸表の表示及び注記事項が、我が国において一般に公正妥当と認められる企業会計の基準に準拠しているかどうかとともに、関連する注記事項を含めた財務諸表の表示、構成及び内容、並びに財務諸表が基礎となる取引や会計事象を適正に表示しているかどうかを評価する。

監査人は、監査等委員会に対して、計画した監査の範囲とその実施時期、監査の実施過程で識別した内部統制の重要な不備を含む監査上の重要な発見事項、及び監査の基準で求められているその他の事項について報告を行う。

監査人は、監査等委員会に対して、独立性についての我が国における職業倫理に関する規定を遵守したこと、並びに監査人の独立性に影響を与えると合理的に考えられる事項、及び阻害要因を除去するための対応策を講じている場合又は阻害要因を許容可能な水準にまで軽減するためのセーフガードを適用している場合はその内容について報告を行う。

監査人は、監査等委員会と協議した事項のうち、当事業年度の財務諸表の監査で特に重要であると判断した事項を監査上の主要な検討事項と決定し、監査報告書において記載する。ただし、法令等により当該事項の公表が禁止されている場合や、極めて限定的ではあるが、監査報告書において報告することにより生じる不利益が公共の利益を上回ると合理的に見込まれるため、監査人が報告すべきでないと判断した場合は、当該事項を記載しない。

#### <報酬関連情報>

報酬関連情報は、連結財務諸表の監査報告書に記載されている。

#### 利害関係

会社と当監査法人又は業務執行社員との間には、公認会計士法の規定により記載すべき利害関係はない。

以上

---

(注) 1. 上記の監査報告書の原本は当社（有価証券報告書提出会社）が別途保管しております。

2. XBR Lデータは監査の対象には含まれていません。

## 【表紙】

|                |                                     |
|----------------|-------------------------------------|
| 【提出書類】         | 内部統制報告書                             |
| 【根拠条文】         | 金融商品取引法第24条の4の4第1項                  |
| 【提出先】          | 関東財務局長                              |
| 【提出日】          | 2026年6月22日                          |
| 【会社名】          | カッパ・クリエイト株式会社                       |
| 【英訳名】          | KAPPA-CREATE CO., LTD.              |
| 【代表者の役職氏名】     | 代表取締役社長 山角 豪                        |
| 【最高財務責任者の役職氏名】 | 取締役経営戦略本部長 福谷 史郎                    |
| 【本店の所在の場所】     | 神奈川県横浜市西区みなとみらい二丁目2番1号 ランドマークタワー12階 |
| 【縦覧に供する場所】     | 株式会社東京証券取引所<br>(東京都中央区日本橋兜町2番1号)    |

## 1 【財務報告に係る内部統制の基本的枠組みに関する事項】

代表取締役社長である山角豪及び取締役経営戦略本部長福谷史郎は、当社及び連結子会社の財務報告に係る内部統制の整備及び運用に責任を有しており、企業会計審議会の公表した財務報告に係る内部統制の評価及び監査の基準並びに財務報告に係る内部統制の評価及び監査に関する実施基準に準拠して、財務報告に係る内部統制を整備及び運用しております。

尚、内部統制は、内部統制の各基本的要素が有機的に結びつき、一体となって機能することで、その目的を合理的な範囲で達成しようとするものであります。この為、財務報告に係る内部統制により財務報告の虚偽の記載を完全に防止又は発見することができない可能性があります。

## 2 【評価の範囲、基準日及び評価手続に関する事項】

財務報告に係る内部統制の評価は、当事業年度の末日である2026年3月31日を基準日として行われており、評価に当たっては、一般に公正妥当と認められる財務報告に係る内部統制の評価の基準に準拠いたしました。

本評価においては、連結ベースでの財務報告全体に重要な影響を及ぼす内部統制（全社的な内部統制）の評価を行った上で、その結果を踏まえて、評価対象とする業務プロセスを選定しております。当該業務プロセスの評価においては、選定された業務プロセスを分析した上で、財務報告の信頼性に重要な影響を及ぼす統制上の要点を識別し、当該統制上の要点について整備及び運用状況を評価することによって、内部統制の有効性に関する評価を行いました。

財務報告に係る内部統制の評価の範囲は、当社及び連結子会社について、財務報告の信頼性に及ぼす影響の重要性の観点から必要な範囲を決定いたしました。財務報告の信頼性に及ぼす影響の重要性は、財務報告に対する金額的及び質的影響並びにその発生可能性を考慮して決定しており、当社及び連結子会社3社を対象として行った全社的な内部統制の評価結果を踏まえ、業務プロセスに係る内部統制の評価範囲を合理的に決定いたしました。尚、連結子会社1社については、財務報告に対する金額的及び質的重要性並びにその発生可能性の観点から僅少であると判断し、全社的な内部統制の評価範囲に含めておりません。

業務プロセスに係る内部統制の評価範囲については、当社グループには外食事業を運営する事業拠点とデリカ事業を運営する事業拠点があり、経営管理上各事業拠点における内部取引消去後の売上高が事業活動の成長を計る指標として最も重視されていることから、指標として連結売上高が適切であると判断いたしました。全社的な内部統制の評価が良好であることを踏まえ、各事業拠点の連結会計年度の売上高(連結会社間取引消去後)の金額が高い拠点から合算していき、連結会計年度の連結売上高のおおむね3分の2程度に達している2事業拠点を「重要な事業拠点」といたしました。選定した重要な事業拠点においては、当社グループは外食事業、デリカ事業を事業基盤としており、飲食店の運営、工場の稼働と、それを支える生産・調達・製造が収益獲得活動に関連するため、企業の事業目的に大きく関わる勘定科目として売上高、売掛金、棚卸資産、有形固定資産、売上原価に至る業務プロセスを評価の対象といたしました。更に、選定した重要な事業拠点にかかわらず、それ以外の事業拠点をも含めた範囲について、重要な虚偽記載の発生可能性が高く、見積りや予測を伴う重要な勘定科目に係る業務プロセスである固定資産の減損プロセスを、財務報告への影響を勘案し重要性の大きい業務プロセスとして、評価対象に追加しております。

## 3 【評価結果に関する事項】

上記の評価の結果、当事業年度末日時点において、当社の財務報告に係る内部統制は有効であると判断いたしました。

## 4 【付記事項】

該当事項はありません。

## 5 【特記事項】

該当事項はありません。

## 【表紙】

|                |                                     |
|----------------|-------------------------------------|
| 【提出書類】         | 確認書                                 |
| 【根拠条文】         | 金融商品取引法第24条の4の2第1項                  |
| 【提出先】          | 関東財務局長                              |
| 【提出日】          | 2026年6月22日                          |
| 【会社名】          | カッパ・クリエイト株式会社                       |
| 【英訳名】          | KAPPA-CREATE CO., LTD.              |
| 【代表者の役職氏名】     | 代表取締役社長 山角 豪                        |
| 【最高財務責任者の役職氏名】 | 取締役経営戦略本部長 福谷 史郎                    |
| 【本店の所在の場所】     | 神奈川県横浜市西区みなとみらい二丁目2番1号 ランドマークタワー12階 |
| 【縦覧に供する場所】     | 株式会社 東京証券取引所<br>(東京都中央区日本橋兜町2番1号)   |

1 【有価証券報告書の記載内容の適正性に関する事項】

当社代表取締役社長山角豪及び取締役経営戦略本部長福谷史郎は、当社の第48期（自 2025年4月1日 至 2026年3月31日）の有価証券報告書の記載内容が金融商品取引法令に基づき適正に記載されていることを確認しました。

2 【特記事項】

特記すべき事項はありません。